



DS MÉTRICA

Sanidad en Andalucía

(marzo 2026)

ÍNDICE

1. TABLAS DE FRECUENCIAS	6
1.1. Datos de clasificación	7
1.2. Valoración general de la situación en Andalucía	8
1.3. Uso y experiencia del Servicio Andaluz de Salud	9
1.4. Atención primaria	10
1.5. Listas de espera	12
1.6. Cribados oncológicos y programas de prevención	14
1.7. Urgencias hospitalarias y atención especializada	15
1.8. Modelo sanitario, gasto público y privatización	16
1.9. Profesionales sanitarios y condiciones laborales	18
1.10. Valoración política de la gestión sanitaria	19
1.11. Propuestas y preguntas abiertas	21
1.12. Datos sociodemográficos	23
2. TABLAS CRUZADAS POR GÉNERO	
2.1. Valoración general de la situación en Andalucía	28
2.2. Uso y experiencia con el Servicio Andaluz de Salud	29
2.3. Atención primaria	31
2.4. Listas de espera	34
2.5. Cribados oncológicos y programas de prevención	37
2.6. Urgencias hospitalarias y atención especializada	39
2.7. Modelo sanitario, gasto público y privatización	40
2.8. Profesionales sanitarios y condiciones laborales	42
2.9. Valoración política de la gestión sanitaria	44
2.10. Propuestas y preguntas abiertas	47
3. TABLAS CRUZADAS POR EDAD (AGRUPADA)	54
3.1. Valoración general de la situación en Andalucía	55
3.2. Uso y experiencia con el Servicio Andaluz de Salud	56
3.3. Atención primaria	58
3.4. Listas de espera	61
3.5. Cribados oncológicos y programas de prevención	64
3.6. Urgencias hospitalarias y atención especializada	66
3.7. Modelo sanitario, gasto público y privatización	67
3.8. Profesionales sanitarios y condiciones laborales	69
3.9. Valoración política de la gestión sanitaria	71
3.10. Propuestas y preguntas abiertas	73
4. TABLAS CRUZADAS POR SITUACIÓN LABORAL	79
4.1. Valoración general de la situación en Andalucía	80
4.2. Uso y experiencia con el Servicio Andaluz de Salud	82
4.3. Atención primaria	84

ÍNDICE

4.4.	Listas de espera	87
4.5.	Cribados oncológicos y programas de prevención	90
4.6.	Urgencias hospitalarias y atención especializada	92
4.7.	Modelo sanitario, gasto público y privatización	93
4.8.	Profesionales sanitarios y condiciones laborales	96
4.9.	Valoración política de la gestión sanitaria	98
4.10.	Propuestas y preguntas abiertas	
5.	TABLAS CRUZADAS POR NIVEL DE ESTUDIOS	107
5.1.	Valoración general de la situación en Andalucía	108
5.2.	Uso y experiencia con el Servicio Andaluz de Salud	110
5.3.	Atención primaria	112
5.4.	Listas de espera	115
5.5.	Cribados oncológicos y programas de prevención	118
5.6.	Urgencias hospitalarias y atención especializada	120
5.7.	Modelo sanitario, gasto público y privatización	121
5.8.	Profesionales sanitarios y condiciones laborales	124
5.9.	Valoración política de la gestión sanitaria	126
5.10.	Propuestas y preguntas abiertas	
6.	TABLAS CRUZADAS POR PROVINCIA	159
6.1.	Valoración general de la situación en Andalucía	160
6.2.	Uso y experiencia con el Servicio Andaluz de Salud	161
6.3.	Atención primaria	162
6.4.	Listas de espera	165
6.5.	Cribados oncológicos y programas de prevención	168
6.6.	Urgencias hospitalarias y atención especializada	170
6.7.	Modelo sanitario, gasto público y privatización	171
6.8.	Profesionales sanitarios y condiciones laborales	174
6.9.	Valoración política de la gestión sanitaria	176
6.10.	Propuestas y preguntas abiertas	
7.	TABLAS CRUZADAS POR TAMAÑO DE MUNICIPIO	184
7.1.	Valoración general de la situación en Andalucía	185
7.2.	Uso y experiencia con el Servicio Andaluz de Salud	186
7.3.	Atención primaria	187
7.4.	Listas de espera	190
7.5.	Cribados oncológicos y programas de prevención	193
7.6.	Urgencias hospitalarias y atención especializada	195
7.7.	Modelo sanitario, gasto público y privatización	196
7.8.	Profesionales sanitarios y condiciones laborales	199
7.9.	Valoración política de la gestión sanitaria	201
7.10.	Propuestas y preguntas abiertas	

1. TABLAS DE FRECUENCIAS

1.1. Datos de clasificación¹

SEXO

	Frecuencia	Porcentaje
HOMBRE	483	48,3
MUJER	517	51,7
TOTAL	1000	100

EDAD

	Frecuencia	Porcentaje
18-24 años	109	10,9
25-34 años	133	13,3
35-44 años	166	16,6
45-54 años	188	18,8
55-64 años	176	17,6
65-74 años	127	12,7
75+ años	101	10,1
TOTAL	1000	100

PROVINCIA

	Frecuencia	Porcentaje
Almería	87	8,7
Cádiz	146	14,6
Córdoba	90	9,0
Granada	110	11,0
Huelva	62	6,2
Jaén	72	7,2
Málaga	207	20,7
Sevilla	226	22,6
TOTAL	1000	100

TAMAÑO DE MUNICIPIO

	Frecuencia	Porcentaje
Menos de 10.000 habitantes	199	19,9
De 10.001 a 20.000 habitantes	110	11,0
De 20.001 a 50.000 habitantes	185	18,5
De 50.001 a 100.000 habitantes	144	14,4
Más de 100.000 habitantes	363	36,3
TOTAL	1000	100

¹ N=1.000. Muestra proporcional por sexo, edad y tamaño de municipio a nivel autonómico. Resultados ponderados por provincia.

SANIDAD EN ANDALUCÍA — DATOS CLAVE

Encuesta de opinión · Marzo 2026 · N=1.000

43,8%

señala la sanidad como el principal problema de Andalucía

43,5%

espera MÁS de 2 semanas para ver al médico

52,3%

pide contratar más médicos y enfermeros

44,5%

ha recurrido a la sanidad privada este año

88,2%

creo que los sanitarios están sobrecargados o en situación insostenible

67,4%

valora negativamente la gestión de Juanma Moreno en sanidad

Satisfacción con la atención recibida

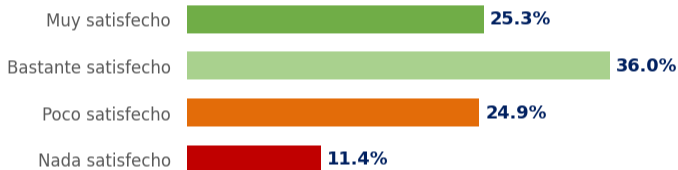

Tiempos de espera: ¿aceptables?

81,9%

los considera poco o totalmente inaceptables

(Totalmente inaceptables: 64%)

△ Escándalo de los cribados de cáncer de mama

87,4%

conoce el caso

56,3%

valora MAL la gestión de la Junta

69,3%

exige más responsabilidades que la dimisión

50,9%

ha perdido confianza en los cribados

Valoración del trato de los profesionales

85,9%

Muy bueno o bueno

Percepción de privatización del SAS

66,6%

creo que se está privatizando (total o parcialmente)

Gasto sanitario y presupuesto

70,2%

no sabía o no esperaba que Andalucía gasta menos que la media nacional por habitante

91,4%

creo que la Junta DEBERÍA aumentar el presupuesto sanitario público

1.2. Valoración general de la situación en Andalucía

Para empezar, ¿cuál diría usted que es el principal problema que tiene Andalucía en la actualidad?

	Frecuencia	Porcentaje válido
Desempleo / economía	149	15,2
Sanidad / salud	431	43,8
Educación	24	2,4
Vivienda	229	23,3
Inmigración	41	4,1
Corrupción / política	52	5,3
Inseguridad ciudadana	19	1,9
Medio ambiente / sequía	11	1,1
Otros	27	2,8
TOTAL	984	100

¿Y cuál diría que es el problema que más le afecta a usted personalmente en su vida cotidiana?

	Frecuencia	Porcentaje válido
Desempleo / economía	122	12,7
Sanidad / salud	462	48,2
Educación	37	3,8
Vivienda	171	17,9
Inmigración	35	3,7
Corrupción / política	40	4,2
Inseguridad ciudadana	37	3,8
Medio ambiente / sequía	1	0,1
Otros	53	5,5
TOTAL	958	100

Principal problema de Andalucía en la actualidad

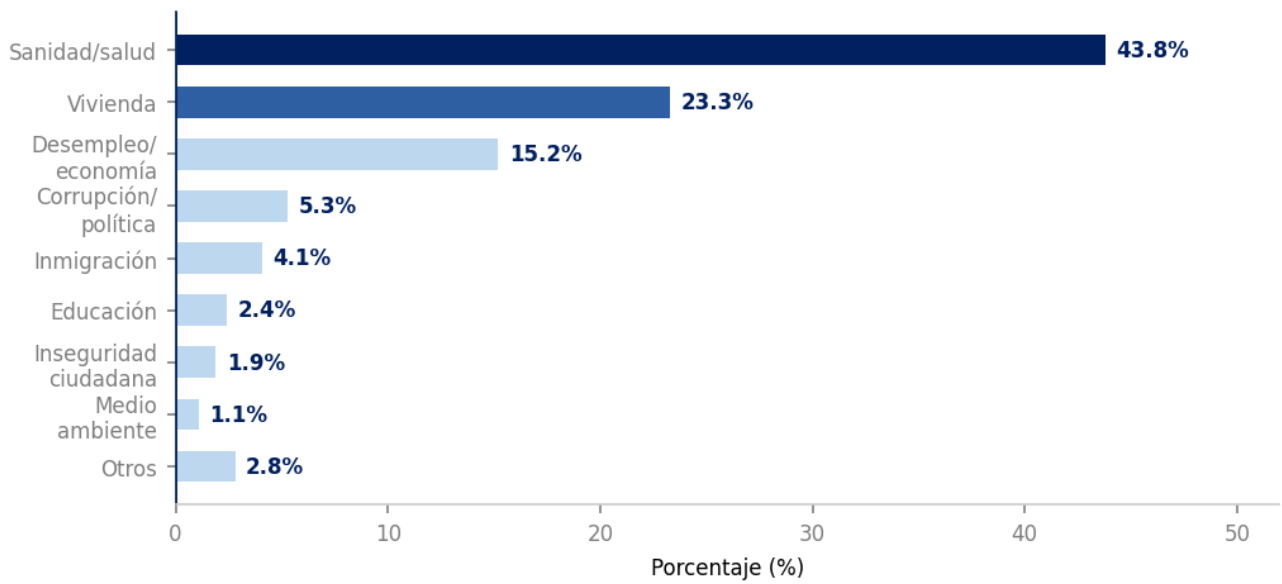

1.3. Uso y experiencia del Servicio Andaluz de Salud

¿Qué servicios del SAS ha utilizado usted personalmente en los últimos 12 meses?

	Frecuencia	Porcentaje
Consulta de medicina de familia / médico de cabecera	807	29,2
Consulta de enfermería en centro de salud	203	7,4
Pediatría	91	3,3
Urgencias en centro de salud	304	11,0
Urgencias hospitalarias	255	9,2
Consulta de especialista hospitalaria	376	13,6
Intervención quirúrgica / operación	139	5,0
Pruebas diagnósticas (radiografía, resonancia, analítica...)	376	13,6
Programas de cribado o prevención (mamografía, cribado de colón...)	88	3,2
Salud mental	35	1,3
Rehabilitación / fisioterapia	27	1,0
Ninguno / no ha utilizado servicios	62	2,3
No sabe	2	0,1
TOTAL	2762	100

1.4. Atención primaria

Quando ha necesitado una cita con su médico de familia en los últimos meses, ¿cuánto tiempo ha tardado habitualmente en conseguirla?

	Frecuencia	Porcentaje
Me atendieron el mismo día o al día siguiente	77	7,8
Entre 2 y 3 días	70	7,0
Entre 4 y 7 días (hasta una semana)	131	13,2
Entre 1 y 2 semanas	249	25,1
Más de 2 semanas	433	43,5
No he necesitado cita / No he podido conseguirla	33	3,3
TOTAL	994	100

¿Ha tenido alguno de estos problemas al intentar acceder a su centro de salud en los últimos 12 meses? (Respuesta múltiple)

	Frecuencia	Porcentaje
No había citas disponibles en la App Salud Responde ni por teléfono	553	25,4
Le atendió un médico diferente al suyo habitual	487	22,4
Le atendieron por teléfono cuando prefería consulta presencial	169	7,7
El centro de salud estaba cerrado por la tarde	151	6,9
Tuvo que ir directamente a Urgencias porque no consiguió cita	284	13,0
Falta de pediatra para sus hijos/as	70	3,2
Largas esperas en sala una vez en el centro	263	12,1
Ninguno de estos problemas	196	9,0
No sabe	6	0,3
No contesta	1	0,0
TOTAL	2179	100

¿Cree usted que la atención primaria en Andalucía (centros de salud, médicos de familia) funciona hoy mejor, igual o peor desde que preside Moreno Bonilla?

	Frecuencia	Porcentaje
Funciona mucho mejor	79	8,3
Funciona algo mejor	130	13,7
Funciona igual	226	23,9
Funciona algo peor	304	32,1
Funciona mucho peor	208	21,9
TOTAL	946	100

Tiempo de espera para cita con médico de familia

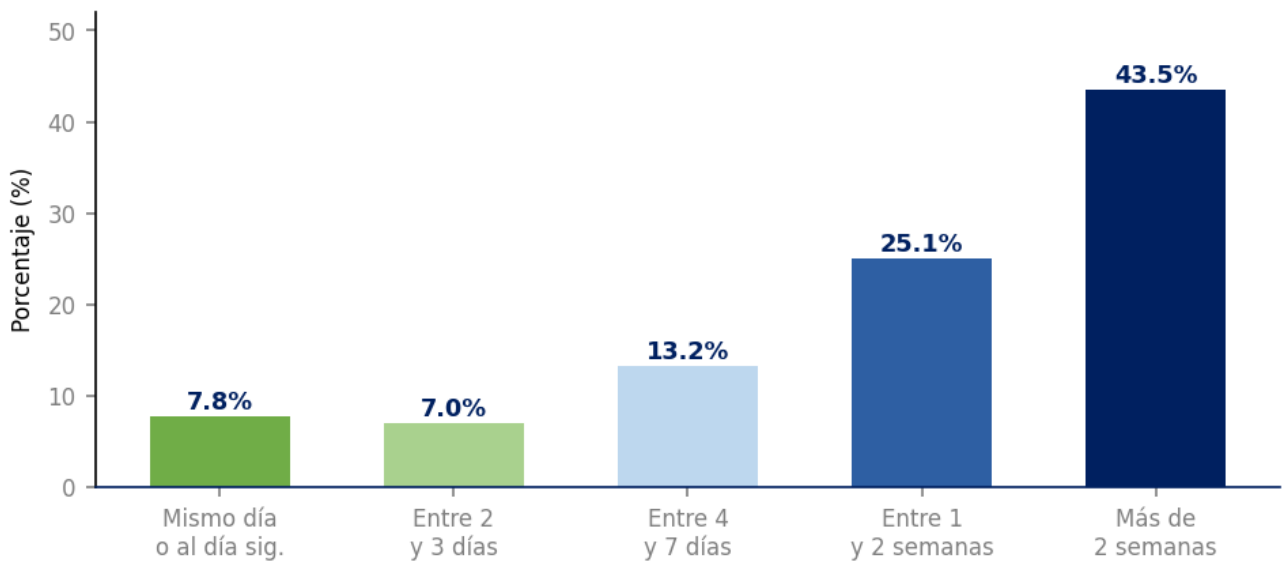

¿Dispone su centro de salud de servicio de urgencias o atención continuada las 24 horas?

	Frecuencia	Porcentaje
Sí, las 24 horas	492	50,3
Sí, pero sólo en horario limitado	182	18,7
No, no dispone de urgencias	303	31,0
TOTAL	977	100

1.5. Listas de espera

¿Está usted o algún miembro de su hogar actualmente en lista de espera para alguna de estas prestaciones del SAS? (Respuesta múltiple)

	Frecuencia	Porcentaje
Consulta con un médico especialista	365	28,5
Intervención quirúrgica (operación)	182	14,3
Prueba diagnóstica (resonancia, TAC, ecocardiograma...)	174	13,7
Tratamiento de rehabilitación / fisioterapia	59	4,6
Consulta de salud mental (psicología / psiquiatría)	23	1,8
Resultado de un programa de cribado (mamografía, colón...)	56	4,4
No está en lista de espera	404	31,6
No sabe	9	0,7
No contesta	4	0,3
TOTAL	1277	100

¿Cuánto tiempo lleva esperando para la prestación más urgente o importante de las que ha mencionado?

	Frecuencia	Porcentaje
Menos de 1 mes	51	8,7
Entre 1 y 3 meses	130	21,9
Entre 3 y 6 meses	117	19,8
Entre 6 meses y 1 año	116	19,5
Más de 1 año	155	26,1
No lo sabe con precisión	24	4,1
TOTAL	593	100

[Pregunta filtrada: Sólo para quienes responden que Sí están en lista de espera para alguna de las prestaciones del SAS.]

¿Diría usted que los tiempos de espera en la sanidad pública andaluza son aceptables o inaceptables?

	Frecuencia	Porcentaje
Totalmente aceptables	36	3,6
Bastante aceptables	143	14,5
Poco aceptables	176	17,9
Totalmente inaceptables	630	64,0
TOTAL	984	100

Listas de espera en el Sistema Andaluz de Salud

¿En qué lista de espera están?



¿Cuánto tiempo llevan esperando?

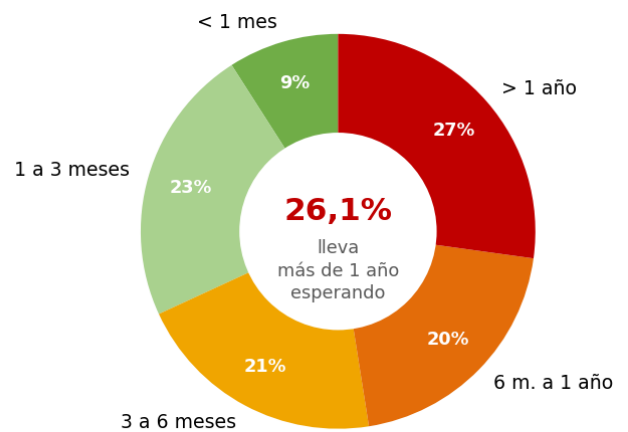

(El 31,6% de los encuestados declara no estar en lista de espera actualmente)

¿Ha tenido que recurrir a la sanidad privada (pagando de su bolsillo o con seguro privado) en los últimos 12 meses para una prestación que no podía esperar en el SAS?

	Frecuencia	Porcentaje
Sí, en varias ocasiones	265	26,5
Sí, en alguna ocasión puntual	180	18,0
No, pero me lo he planteado	78	7,8
No, nunca	477	47,7
TOTAL	1000	100

¿Para qué tipo de servicio recurrió a la sanidad privada? (Respuesta múltiple)

	Frecuencia	Porcentaje
Consulta con especialista	326	42,0
Prueba diagnóstica (resonancia, ecografía, TAC...)	146	18,7
Intervención quirúrgica	64	8,3
Consulta de médico de familia / medicina general	75	9,7
Urgencias	67	8,6
Salud dental	43	5,6
Salud mental (psicólogo/a)	42	5,4
Otra	14	1,7
TOTAL	777	100

[Pregunta filtrada: Sólo para quienes responden que SÍ han recurrido a la sanidad privada.]

¿Ha recurrido a la sanidad privada por no poder esperar en el SAS?

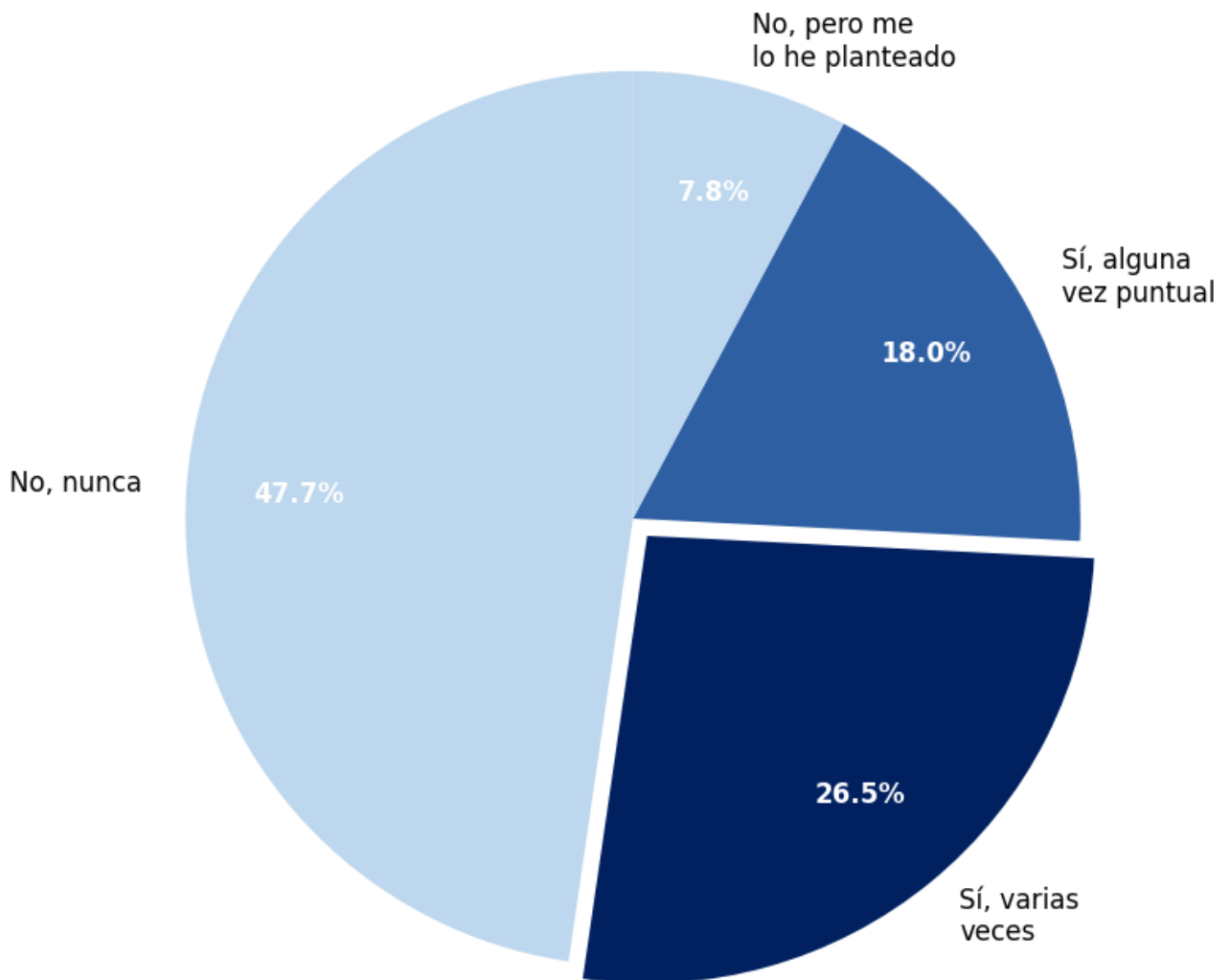

1.6. Cribados oncológicos y programas de prevención

¿Ha tenido conocimiento de los problemas que se han detectado recientemente en los programas de cribado de cáncer de mama en Andalucía, donde miles de mujeres no fueron informadas a tiempo de resultados dudosos en sus mamografías?

	Frecuencia	Porcentaje
Sí, he seguido el tema con mucha atención	552	55,4
Sí, he oído algo	319	32,0
No tenía noticia de ello	125	12,6
TOTAL	996	100

¿Cómo valoraría la gestión que ha hecho la Junta de Andalucía de este programa con los cribados de cáncer de mama?

	Frecuencia	Porcentaje
He gestionado bien la situación, actuando con rapidez	184	24,0
Ha gestionado la situación de forma aceptable, aunque con retrasos	151	19,7
Ha gestionado mal la situación, con poca transparencia	157	20,5
Ha gestionado muy mal la situación, ocultando información	275	35,8
TOTAL	768	100

[Pregunta filtrada: Sólo para quienes responden que SÍ CONOCEN el caso de los cribados del cáncer de mama.]

¿Este episodio de los cribados del cáncer de mama ha afectado a su confianza en los programas de prevención del cáncer del SAS?

	Frecuencia	Porcentaje
Sí, ha reducido mucho mi confianza	254	30,4
Sí, ha reducido algo mi confianza	171	20,5
No ha afectado a mi confianza	370	44,3
No me afecta / No soy usuario/a de estos programas	40	4,8
TOTAL	835	100

¿Cree usted que la dimisión de la consejera de Salud fue una respuesta suficiente al problema de los cribados, o considera que deberían haberse depurado más responsabilidades?

	Frecuencia	Porcentaje
Fue una respuesta suficiente y adecuada	190	25,5
Fue insuficiente, deberían haberse depurado más responsabilidades	515	69,3
No era necesaria ninguna dimisión	39	5,2
TOTAL	744	100

1.7. Urgencias hospitalarias y atención especializada

¿Ha acudido a unas urgencias hospitalarias del SAS en los últimos 12 meses?

	Frecuencia	Porcentaje
Sí, una vez	253	25,3
Sí, varias veces	271	27,1
No	475	47,6
TOTAL	999	100

¿Considera que el número de profesionales sanitarios (médicos, enfermeros/as) en los hospitales públicos de su zona es suficiente para atender adecuadamente a la población?

	Frecuencia	Porcentaje
Sí, es claramente suficiente	56	5,8
Es más o menos suficiente	58	6,0
Es insuficiente	450	46,4
Es muy insuficiente	405	41,8
TOTAL	970	100

1.8. Modelo sanitario, gasto público y privatización

¿Sabía usted que Andalucía tiene un gasto sanitario por habitante inferior a la media de las comunidades autónomas españolas?

	Frecuencia	Porcentaje
Sí, lo sabía	288	29,8
No lo sabía, pero no me sorprende	349	36,1
No, lo sabía y me sorprende	329	34,1
TOTAL	965	100

¿Cree usted que la Junta de Andalucía debería destinar más recursos económicos a la sanidad pública, aunque supusiera recortar en otras áreas?

	Frecuencia	Porcentaje
Sí, sin ninguna duda	715	73,9
Probablemente sí	169	17,5
No necesariamente, depende de cómo se gestionen los recursos actuales	69	7,2
No, el presupuesto actual es suficiente	14	1,4
TOTAL	967	100

¿Tiene usted contratado algún seguro médico privado?

	Frecuencia	Porcentaje
Sí, por decisión propia / familiar	237	23,8
Sí, porque me lo proporciona mi empresa	62	6,2
No, pero me lo estoy planteando debido a los problemas del SAS	83	8,3
No, y no me lo planteo	613	61,6
TOTAL	995	100

En los últimos años, la Junta de Andalucía ha incrementado los conciertos con hospitales y clínicas privadas para derivar pacientes del SAS. ¿Cuál es su opinión al respecto?

	Frecuencia	Porcentaje
Me parece bien, así se atiende antes a los pacientes	271	27,8
Es una solución temporal aceptable, pero se debería reforzar lo público	279	28,7
Me parece mal, es una forma de privatización encubierta	117	12,0
Me parece muy mal, ese dinero debería invertirse en la sanidad pública	306	31,5
TOTAL	973	100

¿Diría que la sanidad pública andaluza se está privatizando de forma progresiva bajo el actual gobierno de la Junta?

	Frecuencia	Porcentaje
Sí, claramente se está privatizando	522	52,8
Sé está privatizando en parte, aunque no del todo	136	13,8
No, no se está privatizando	250	25,3
No tengo opinión formada	80	8,1
TOTAL	988	100

1.9. Profesionales sanitarios y condiciones laborales

¿Cómo valoraría el trato profesional y humano que recibe por parte de los profesionales sanitarios del SAS (médicos, enfermeros/as, auxiliares)?

	Frecuencia	Porcentaje
Muy bueno	469	47,7
Bueno	376	38,2
Regular	88	9,0
Malo	34	3,4
Muy malo	16	1,7
TOTAL	984	100

¿Cree usted que los profesionales sanitarios del SAS trabajan en buenas condiciones o están sobrecargados de trabajo?

	Frecuencia	Porcentaje
Trabajan en buenas condiciones	62	6,5
Están algo sobrecargados	196	20,6
Están muy sobrecargados	472	49,8
Están en una situación insostenible de sobrecarga	219	23,1
TOTAL	949	100

¿Ha percibido falta de personal médico en alguno de los servicios del SAS que ha utilizado recientemente?

	Frecuencia	Porcentaje
Sí, claramente faltaba personal	566	57,5
En alguna ocasión he notado falta de personal	156	15,8
No, me pareció que había personal suficiente	229	23,3
No he utilizado el SAS recientemente	33	3,3
TOTAL	984	100

¿A quién cree que se debe atribuir principalmente la falta de médicos en la sanidad pública andaluza?

	Frecuencia	Porcentaje
A la Junta de Andalucía, por no ofrecer condiciones atractivas para retener profesionales	480	52,6
A la sanidad privada, que atrae a los médicos con mejores condiciones	18	2,0
Es un problema común a toda España y Europa	388	42,6
No creo que falten médicos	25	2,8
TOTAL	911	100

Trato de los profesionales del SAS

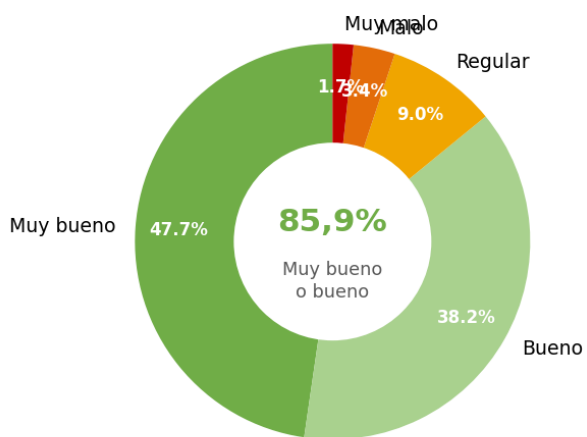

¿Los sanitarios están sobrecargados?

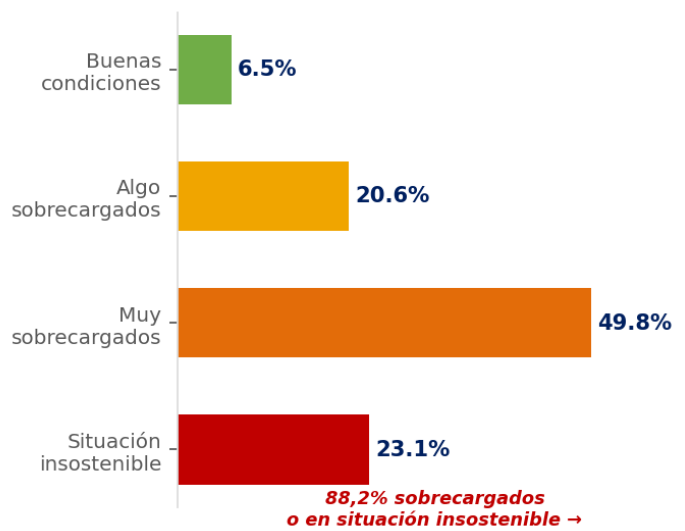

1.10. Valoración política de la gestión sanitaria

Comparando con la gestión sanitaria durante la etapa anterior del PSOE en la Junta, ¿diría que la sanidad pública andaluza ha mejorado, sigue igual o ha empeorado con el actual gobierno del PP?

	Frecuencia	Porcentaje
Ha mejorado mucho	96	10,1
Ha mejorado algo	123	13,0
Sigue más o menos igual	258	27,1
Ha empeorado algo	232	24,5
Ha empeorado mucho	226	23,8
No puedo comparar / No vivía en Andalucía entonces	14	1,5
TOTAL	950	100

¿A quién atribuye usted la responsabilidad principal de la situación actual de la sanidad pública en Andalucía? (Máximo dos respuestas)

	Frecuencia	Porcentaje
A la Junta de Andalucía (gobierno del PP)	389	41,4
A los gobiernos anteriores del PSOE	38	4,1
Al Gobierno de España	183	19,5
A la falta de financiación del sistema autonómico	72	7,7
A los problemas estructurales del sistema sanitario que vienen de lejos	64	6,9
A la pandemia del Covid-19 y sus efectos	13	1,3
A todos por igual	180	19,1
TOTAL	940	100

El presidente de la Junta de Andalucía, Juanma Moreno, ha afirmado que “el sistema sanitario andaluz es ejemplar”, ¿hasta qué punto está de acuerdo con esa afirmación?

	Frecuencia	Porcentaje
Totalmente de acuerdo	70	7,2
De acuerdo	152	15,5
Ni de acuerdo ni en desacuerdo	92	9,4
En desacuerdo	334	34,2
Totalmente en desacuerdo	329	33,7
TOTAL	977	100

¿Considera que la sanidad debería ser un tema decisivo a la hora de votar en las próximas elecciones autonómicas andaluzas?

	Frecuencia	Porcentaje
Sí, absolutamente, será mi principal criterio	503	51,5
Sí, es un tema muy importante entre otros	365	37,4
Es importante, pero no decisivo	93	9,6
No, hay otros temas más importantes	16	1,6
TOTAL	977	100

El Gobierno de la Junta prometió que los andaluces serían atendidos en su centro de salud en un máximo de 48-72h. ¿En su experiencia, esta promesa se cumple?

	Frecuencia	Porcentaje
Se cumple siempre	127	13,4
Se cumple a veces	110	11,6
No se cumple casi nunca	711	75,0
TOTAL	947	100

Evolución sanidad PP vs. etapa PSOE

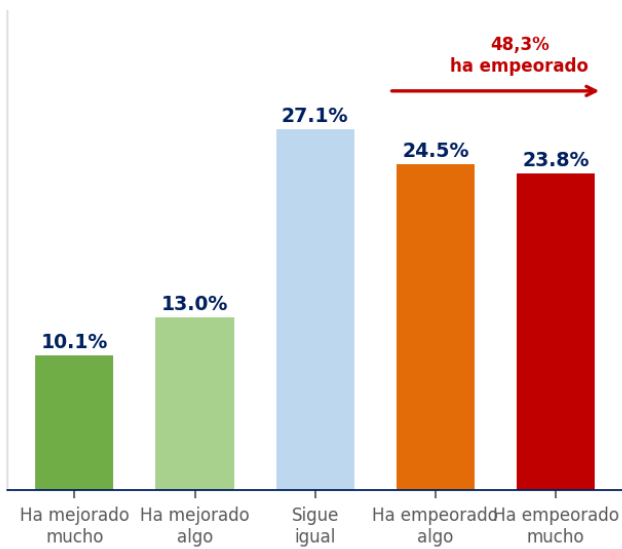

"El sistema sanitario andaluz es ejemplar" (Juanma Moreno)

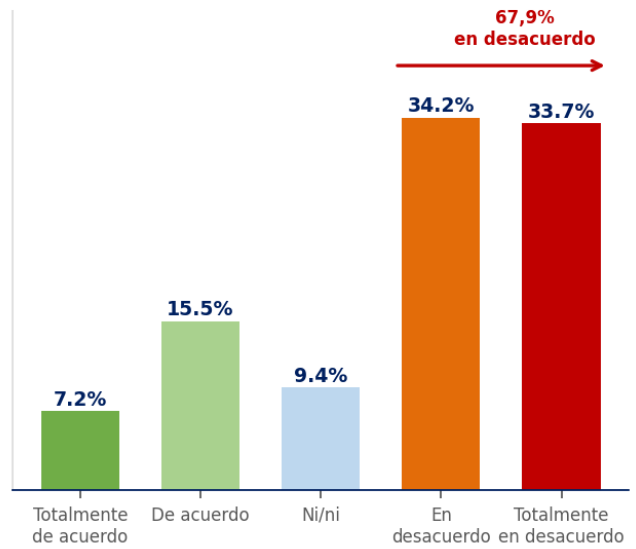

1.11. Propuestas y preguntas abiertas

Le voy a leer una serie de medidas que se podrían tomar para mejorar la sanidad andaluza. Dígame, por favor, cuáles son las tres que considera más prioritarias.

PRIMERA medida

	Frecuencia	Porcentaje
Contratar más médicos y enfermeros/as para el SAS	509	52,3
Reducir las listas de espera quirúrgicas y de consultas	81	8,3
Reforzar la atención primaria (más médicos de familia, horarios completos)	50	5,2
Aumentar el presupuesto sanitario público	147	15,1
Mejorar las condiciones laborales de los profesionales sanitarios	53	5,4
Mejorar los programas de prevención y detección precoz del cáncer	25	2,6
Garantizar atención sanitaria completa en zonas rurales	22	2,2
Invertir en infraestructuras sanitarias (nuevos hospitales, centros de salud)	43	4,5
Mejorar el acceso a servicios de salud mental	33	3,4
Reducir la derivación de pacientes a la sanidad privada	9	1,0
TOTAL	973	100

SEGUNDA medida

	Frecuencia	Porcentaje
Contratar más médicos y enfermeros/as para el SAS	179	19,3
Reducir las listas de espera quirúrgicas y de consultas	204	22,0
Reforzar la atención primaria (más médicos de familia, horarios completos)	81	8,8
Aumentar el presupuesto sanitario público	177	19,1
Mejorar las condiciones laborales de los profesionales sanitarios	131	14,2
Mejorar los programas de prevención y detección precoz del cáncer	21	2,3
Garantizar atención sanitaria completa en zonas rurales	31	3,3
Invertir en infraestructuras sanitarias (nuevos hospitales, centros de salud)	62	6,7
Mejorar el acceso a servicios de salud mental	18	2,0
Reducir la derivación de pacientes a la sanidad privada	23	2,4
TOTAL	927	100

TERCERA medida

	Frecuencia	Porcentaje
Contratar más médicos y enfermeros/as para el SAS	100	11,8
Reducir las listas de espera quirúrgicas y de consultas	136	16,0
Reforzar la atención primaria (más médicos de familia, horarios completos)	121	14,2
Aumentar el presupuesto sanitario público	163	19,2
Mejorar las condiciones laborales de los profesionales sanitarios	120	14,1
Mejorar los programas de prevención y detección precoz del cáncer	59	6,9
Garantizar atención sanitaria completa en zonas rurales	35	4,1
Invertir en infraestructuras sanitarias (nuevos hospitales, centros de salud)	70	8,2
Mejorar el acceso a servicios de salud mental	23	2,8
Reducir la derivación de pacientes a la sanidad privada	23	2,7
TOTAL	849	100

Medidas prioritarias para mejorar la sanidad andaluza

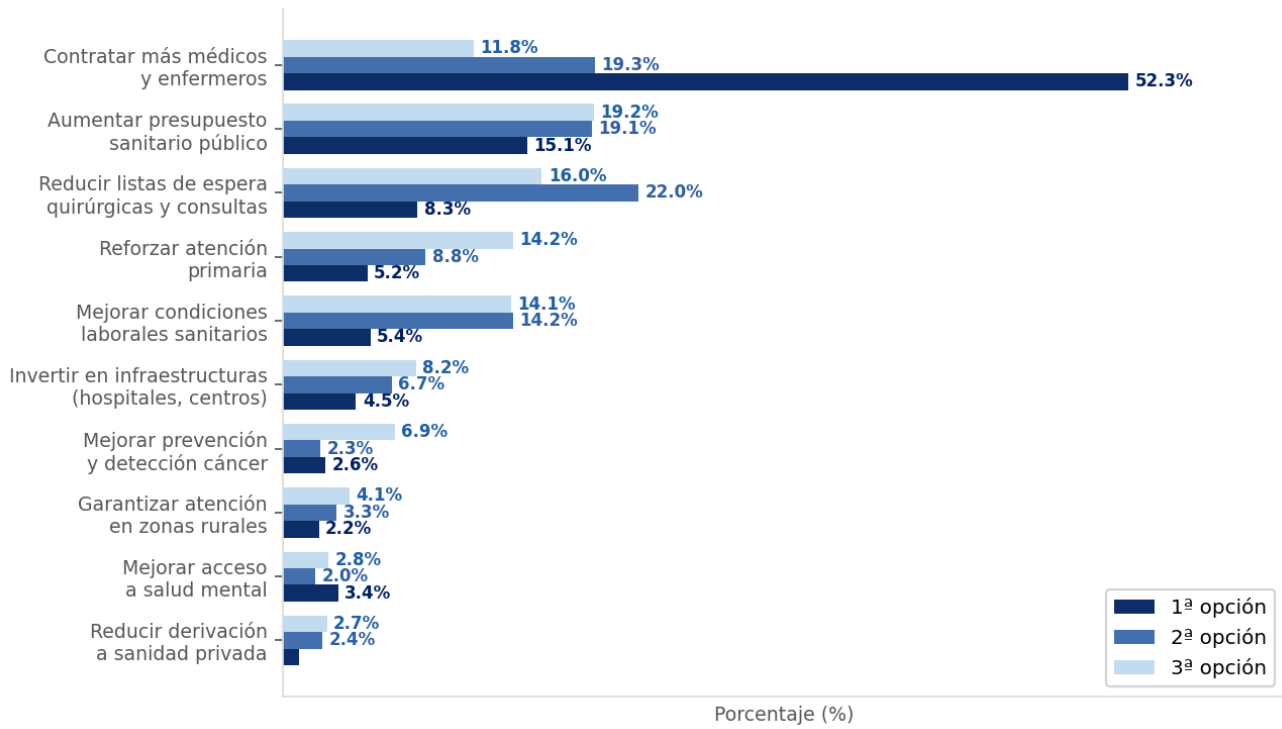

1.12. Datos sociodemográficos y electorales

NIVEL DE ESTUDIOS

	Frecuencia	Porcentaje
Sin estudios	26	2,6
Educación primaria	134	13,5
Educación secundaria	119	12,0
FP de grado medio	85	8,5
Bachillerato	126	12,7
FP de grado superior	155	15,6
Estudios universitarios finalizados	347	35,0
TOTAL	993	100

SITUACIÓN LABORAL

	Frecuencia	Porcentaje
Trabaja por cuenta ajena	474	47,7
Trabaja por cuenta propia (empresario/autónomo) – de 0 a 5 empleados	92	9,2
Trabaja por cuenta propia (empresario/autónomo) – más de 5 empleados	12	1,2
Buscando empleo / Desempleado	76	7,6
Estudiante	34	3,4
Jubilado / pensionista	276	27,7
Trabajo doméstico no remunerado	24	2,4
Otros	8	0,8
TOTAL	994	100

INGRESOS MENSUALES DEL HOGAR

	Frecuencia	Porcentaje
Menos de 1.000€ al mes	99	9,9
De 1.000 a 1.500€	214	21,4
De 1.501 a 2.000€	204	20,4
De 2.001 a 3000€	202	20,2
Más de 3.000€	158	15,8
Prefiero no contestar	123	12,3
TOTAL	1000	100

2. TABLAS CRUZADAS POR GÉNERO

2.1. Valoración general de la situación en Andalucía

Para empezar, ¿cuál diría usted que es el principal problema que tiene Andalucía en la actualidad?

	HOMBRE	MUJER	TOTAL
Desempleo / economía	10,2%	19,8%	15,1%
Sanidad / salud	37,3%	50,0%	43,8%
Educación	1,9%	3,0%	2,4%
Vivienda	28,5%	18,5%	23,4%
Inmigración	6,5%	2,0%	4,2%
Corrupción / política	7,3%	3,6%	5,4%
Inseguridad ciudadana	3,5%	0,2%	1,8%
Medio ambiente / sequía	1,5%	0,8%	1,1%
Otros	3,3%	2,2%	2,7%

¿Y cuál diría que es el problema que más le afecta a usted personalmente en su vida cotidiana?

	HOMBRE	MUJER	TOTAL
Desempleo / economía	11,1%	14,3%	12,7%
Sanidad / salud	43,2%	53,0%	48,2%
Educación	3,4%	4,3%	3,9%
Vivienda	17,9%	17,9%	17,9%
Inmigración	6,2%	1,4%	3,8%
Corrupción / política	5,8%	2,9%	4,3%
Inseguridad ciudadana	5,6%	2,0%	3,8%
Medio ambiente / sequía	0,2%	0,0%	0,1%
Otros	6,6%	4,3%	5,4%

2.2. Uso y experiencia con el Servicio Andaluz de Salud

¿Qué servicios del SAS ha utilizado usted personalmente en los últimos 12 meses?
(Respuesta múltiple)

	HOMBRE	MUJER	TOTAL
Consulta de medicina de familia / médico de cabecera	30,3%	28,3%	29,2%
Consulta de enfermería en centro de salud	6,9%	7,7%	7,4%
Pediatría	2,6%	3,8%	3,3%
Urgencias en centro de salud	11,4%	10,7%	11,0%
Urgencias hospitalarias	9,9%	8,6%	9,2%
Consulta de especialista hospitalaria	14,0%	13,3%	13,6%
Intervención quirúrgica / operación	5,6%	4,5%	5,0%
Pruebas diagnósticas (radiografía, resonancia, analítica...)	12,0%	14,9%	13,6%
Programas de cribado o prevención (mamografía, cribado de colón...)	2,2%	4,0%	3,2%
Salud mental	1,2%	1,3%	1,3%
Rehabilitación / fisioterapia	0,7%	1,2%	1,0%
Ninguno / no ha utilizado servicios	3,0%	1,6%	2,3%
No sabe	0,0%	0,1%	0,1%

2.3. Atención primaria

Quando ha necesitado una cita con su médico de familia en los últimos meses, ¿cuánto tiempo ha tardado habitualmente en conseguirla?

	HOMBRE	MUJER	TOTAL
Me atendieron el mismo día o al día siguiente	7,7%	7,8%	7,7%
Entre 2 y 3 días	9,8%	4,5%	7,0%
Entre 4 y 7 días (hasta una semana)	12,5%	13,8%	13,2%
Entre 1 y 2 semanas	27,5%	22,8%	25,1%
Más de 2 semanas	38,3%	48,4%	43,6%
No he necesitado cita / No he podido conseguirla	4,2%	2,7%	3,4%

¿Ha tenido alguno de estos problemas al intentar acceder a su centro de salud en los últimos 12 meses? (Respuesta múltiple)

	HOMBRE	MUJER	TOTAL
No había citas disponibles en la App de Salud	25,4%	25,3%	25,4%
Responde ni por teléfono			
Le atendió un médico diferente al suyo habitual	22,1%	22,5%	22,4%
Le atendieron por teléfono cuando prefería consulta presencial	6,5%	8,7%	7,7%
El centro de salud estaba cerrado por la tarde	6,3%	7,4%	6,9%
Tuvo que ir directamente a Urgencias porque no consiguió cita	13,5%	12,7%	13,0%
Falta de pediatra para sus hijos/as	2,5%	3,8%	3,2%
Largas esperas en sala una vez en el centro	12,9%	11,4%	12,1%
Ninguno de estos problemas	10,6%	7,7%	9,0%
No sabe	0,2%	0,3%	0,3%
No contesta	0,1%	0,0%	0,0%

¿Cree usted que la atención primaria en Andalucía (centros de salud, médicos de familia) funciona hoy mejor, igual o peor desde que preside Moreno Bonilla?

	HOMBRE	MUJER	TOTAL
Funciona mucho mejor	12,8%	4,0%	8,3%
Funciona algo mejor	14,9%	12,6%	13,7%
Funciona igual	22,0%	25,7%	23,9%
Funciona algo peor	26,7%	37,4%	32,1%
Funciona mucho peor	23,7%	20,3%	22,0%

¿Dispone su centro de salud de servicio de urgencias o atención continuada las 24 horas?

	HOMBRE	MUJER	TOTAL
Sí, las 24 horas	50,5%	50,2%	50,4%
Sí, pero sólo en horario limitado	13,4%	23,7%	18,7%
No, no dispone de urgencias	36,1%	26,1%	30,9%

2.4. Listas de espera

¿Está usted o algún miembro de su hogar actualmente en lista de espera para alguna de estas prestaciones del SAS? (Respuesta múltiple)

	HOMBRE	MUJER	TOTAL
Consulta con un médico especialista	32,0%	25,6%	28,5%
Intervención quirúrgica	12,9%	15,5%	14,3%
Prueba diagnóstica	11,7%	15,4%	13,7%
Tratamiento de rehabilitación/fisioterapia	4,1%	5,1%	4,6%
Consulta de salud mental	2,0%	1,7%	1,8%
Resultado de un programa de cribado	4,0%	4,7%	4,4%
No está en lista de espera	32,4%	31,0%	31,6%
No sabe	0,9%	0,6%	0,7%
No contesta	0,2%	0,4%	0,3%

¿Cuánto tiempo lleva esperando para la prestación más urgente o importante de las que ha mencionado?

	HOMBRE	MUJER	TOTAL
Menos de 1 mes	11,3%	6,0%	8,6%
Entre 1 y 3 meses	24,1%	19,9%	21,9%
Entre 3 y 6 meses	24,4%	15,6%	19,9%
Entre 6 meses y 1 año	19,9%	18,9%	19,4%
Más de 1 año	15,1%	36,8%	26,1%
No lo sabe con precisión	5,2%	3,0%	4,0%

[Pregunta filtrada: Sólo a quienes han respondido que SÍ están en listas de espera.]

¿Diría usted que los tiempos de espera en la sanidad pública andaluza son aceptables o inaceptables?

	HOMBRE	MUJER	TOTAL
Totalmente aceptables	5,8%	1,6%	3,7%
Bastante aceptables	17,5%	11,7%	14,5%
Poco aceptables	14,6%	20,9%	17,9%
Totalmente inaceptables	62,0%	65,8%	64,0%

¿Ha tenido que recurrir a la sanidad privada (pagando de su bolsillo o con seguro privado) en los últimos 12 meses para una prestación que no podía esperar en el SAS?

	HOMBRE	MUJER	TOTAL
Sí, en varias ocasiones	22,4%	30,4%	26,5%
Sí, en alguna ocasión puntual	17,2%	18,8%	18,0%
No, pero me lo he planteado	7,2%	8,3%	7,8%
No, nunca	53,2%	42,6%	47,7%

¿Para qué tipo de servicio recurrió a la sanidad privada? (Respuesta múltiple)

	HOMBRE	MUJER	TOTAL
Consulta con especialista	42,6%	41,6%	42,0%
Prueba diagnóstica (resonancia, ecografía, TAC...)	21,6%	16,7%	18,7%
Intervención quirúrgica	9,6%	7,3%	8,3%
Consulta de médico de familia / medicina general	7,5%	11,2%	9,7%
Urgencias	8,1%	9,0%	8,6%
Salud dental	6,1%	5,2%	5,6%
Salud mental (psicólogo/a)	2,1%	7,8%	5,4%
Otra	2,5%	1,2%	1,7%

[Pregunta filtrada: Sólo para quienes responden que SÍ HAN RECURRIDO A LA SANIDAD PRIVADA.]

2.5. Cribados oncológicos y programas de prevención

¿Ha tenido conocimiento de los problemas que se han detectado recientemente en los programas de cribado de cáncer de mama en Andalucía, donde miles de mujeres no fueron informadas a tiempo de resultados dudosos en sus mamografías?

	HOMBRE	MUJER	TOTAL
Sí, he seguido el tema con mucha atención	52,6%	58,0%	55,4%
Sí, he oído algo	30,9%	33,1%	32,0%
No tenía noticia de ello	16,5%	8,9%	12,6%

¿Cómo valoraría la gestión que ha hecho la Junta de Andalucía de este problema con los cribados de cáncer de mama?

	HOMBRE	MUJER	TOTAL
Ha gestionado bien la situación, actuando con rapidez	22,3%	25,5%	24,1%
Ha gestionado la situación de forma aceptable, aunque con retrasos	21,5%	18,0%	19,6%
Ha gestionado mal la situación, con poca transparencia	18,2%	22,6%	20,5%
Ha gestionado muy mal la situación, ocultando información	38,0%	33,8%	35,8%

[Pregunta filtrada: Sólo a quienes responden que Sí conocen el caso de los cribados.]

¿Este episodio de los cribados del cáncer de mama ha afectado a su confianza en los programas de prevención del cáncer del SAS?

	HOMBRE	MUJER	TOTAL
Sí, ha reducido mucho mi confianza	31,7%	29,2%	30,3%
Sí, ha reducido algo mi confianza	21,7%	19,5%	20,5%
No ha afectado a mi confianza	41,9%	46,5%	44,4%
No me afecta / No soy usuario/a de estos programas	4,7%	4,9%	4,8%

¿Cree usted que la dimisión de la consejera de Salud fue una respuesta suficiente al problema de los cribados, o considera que deberían haberse depurado más responsabilidades?

	HOMBRE	MUJER	TOTAL
Fue una respuesta suficiente y adecuada	28,7%	22,4%	25,5%
Fue insuficiente, deberían haberse depurado más responsabilidades	66,1%	72,5%	69,4%
No era necesaria ninguna dimisión	5,1%	5,1%	5,1%

[Pregunta filtrada: Sólo a quienes responden que el episodio de los cribados Sí ha afectado a su confianza en el SAS.]

2.6. Urgencias hospitalarias y atención especializada

¿Ha acudido a unas urgencias hospitalarias del SAS en los últimos 12 meses?

	HOMBRE	MUJER	TOTAL
Sí, una vez	24,3%	26,3%	25,3%
Sí, varias veces	24,5%	29,6%	27,1%
No	51,2%	44,1%	47,5%

¿Considera que el número de profesionales sanitarios (médicos, enfermeros/as) en los hospitales públicos de su zona es suficiente para atender adecuadamente a la población?

	HOMBRE	MUJER	TOTAL
Sí, es claramente suficiente	8,3%	3,6%	5,9%
Es más o menos suficiente	7,9%	4,0%	5,9%
Es insuficiente	42,5%	50,0%	46,4%
Es muy insuficiente	41,2%	42,4%	41,9%

2.7. Modelo sanitario, gasto público privatización

¿Sabía usted que Andalucía tiene un gasto sanitario por habitante inferior a la media de las comunidades autónomas españolas?

	HOMBRE	MUJER	TOTAL
Sí, lo sabía	37,3%	22,8%	29,7%
No lo sabía, pero no me sorprende	29,7%	42,1%	36,2%
No lo sabía y me sorprende	33,0%	35,1%	34,1%

¿Cree usted que la Junta de Andalucía debería destinar más recursos económicos a la sanidad pública, aunque supusiera recortar en otras áreas?

	HOMBRE	MUJER	TOTAL
Sí, sin ninguna duda	70,7%	77,0%	73,9%
Probablemente sí	17,6%	17,4%	17,5%
No necesariamente, depende de cómo se gestionen los recursos actuales	9,2%	5,2%	7,1%
No, el presupuesto actual es suficiente	2,6%	0,4%	1,4%

¿Tiene usted contratado algún seguro médico privado?

	HOMBRE	MUJER	TOTAL
Sí, por decisión propia / familiar	22,0%	25,4%	23,7%
Sí, porque me lo proporciona mi empresa	8,7%	3,9%	6,2%
No, pero me lo estoy planteando debido a los problemas del SAS	5,8%	10,7%	8,4%
No, y no me lo planteo	63,5%	60,0%	61,7%

En los últimos años, la Junta de Andalucía ha incrementado los conciertos con hospitales y clínicas privadas para derivar pacientes del SAS. ¿Cuál es su opinión al respecto?

	HOMBRE	MUJER	TOTAL
Me parece bien, así se atiende antes a los pacientes	30,2%	25,6%	27,9%
Es una solución temporal aceptable, pero se debería reforzar lo público	27,9%	29,4%	28,7%
Me parece mal, es una forma de privatización encubierta	11,2%	12,8%	12,0%
Me parece muy mal, ese dinero debería invertirse en la sanidad pública	30,7%	32,2%	31,4%

¿Diría que la sanidad pública andaluza se está privatizando de forma progresiva bajo el actual gobierno de la Junta?

	HOMBRE	MUJER	TOTAL
Sí, claramente se está privatizando	48,5%	56,9%	52,8%
Se está privatizando en parte, aunque no del todo	15,7%	12,0%	13,8%
No, no se está privatizando	29,3%	21,8%	25,4%
No tengo opinión formada	6,5%	9,4%	8,0%

2.8. Profesionales sanitarios y condiciones laborales

¿Cómo valoraría el trato profesional y humano que recibe por parte de los profesionales sanitarios del SAS (médicos, enfermeros/as, auxiliares)?

	HOMBRE	MUJER	TOTAL
Muy bueno	50,5%	44,9%	47,6%
Bueno	35,4%	41,0%	38,3%
Regular	7,2%	10,8%	9,0%
Malo	4,8%	2,2%	3,5%
Muy malo	2,1%	1,2%	1,6%

¿Cree usted que los profesionales sanitarios del SAS trabajan en buenas condiciones o está sobrecargados de trabajo?

	HOMBRE	MUJER	TOTAL
Trabajan en buenas condiciones	8,1%	5,1%	6,5%
Están algo sobrecargados	20,5%	20,7%	20,6%
Están muy sobrecargados	48,9%	50,5%	49,7%
Están en una situación insostenible de sobrecarga	22,5%	23,7%	23,1%

¿Ha percibido falta de personal médico en alguno de los servicios del SAS que ha utilizado recientemente?

	HOMBRE	MUJER	TOTAL
Sí, claramente faltaba personal	53,2%	61,5%	57,5%
En alguna ocasión he notado falta de personal	14,9%	16,8%	15,9%
No, me pareció que había personal suficiente	28,3%	18,5%	23,3%
No he utilizado el SAS recientemente	3,6%	3,2%	3,4%

¿A quién cree que se debe atribuir principalmente la falta de médicos en la sanidad pública andaluza?

	HOMBRE	MUJER	TOTAL
A la Junta de Andalucía, por no ofrecer condiciones atractivas para retener profesionales	48,1%	56,9%	52,6%
A la sanidad privada, que atrae a los médicos con mejores condiciones	1,8%	2,3%	2,1%
Es un problema común a toda España y Europa	45,6%	39,7%	42,5%
No creo que falten médicos	4,5%	1,1%	2,7%

2.9. Valoración política de la gestión sanitaria

Comparando con la gestión sanitaria durante la etapa anterior del PSOE en la Junta, ¿diría que la sanidad pública andaluza ha mejorado, sigue igual o ha empeorado con el actual gobierno del PP?

	HOMBRE	MUJER	TOTAL
Ha mejorado mucho	14,0%	6,3%	10,1%
Ha mejorado algo	14,5%	11,5%	13,0%
Sigue más o menos igual	25,3%	28,8%	27,1%
Ha empeorado algo	22,3%	26,5%	24,4%
Ha empeorado mucho	21,9%	25,7%	23,8%
No puedo comparar / No vivía en Andalucía entonces	1,9%	1,3%	1,6%

¿A quién atribuye usted la responsabilidad principal de la situación actual de la sanidad pública en Andalucía?

	HOMBRE	MUJER	TOTAL
A la Junta de Andalucía	42,5%	40,5%	41,5%
A los gobiernos anteriores del PSOE	4,6%	3,5%	4,1%
Al Gobierno de España	18,4%	20,6%	19,5%
A la falta de financiación del sistema autonómico	8,8%	6,7%	7,7%
A problemas estructurales del sistema sanitario que vienen de lejos	8,8%	5,0%	6,8%
A la pandemia del Covid-19 y sus efectos	1,3%	1,2%	1,3%
A todos por igual	15,6%	22,5%	19,1%

El presidente de la Junta de Andalucía, Juanma Moreno, ha afirmado que “el sistema sanitario andaluz es ejemplar”, ¿hasta qué punto está de acuerdo con esa afirmación?

	HOMBRE	MUJER	TOTAL
Totalmente de acuerdo	8,1%	6,3%	7,2%
De acuerdo	20,8%	10,7%	15,6%
Ni de acuerdo ni en desacuerdo	8,3%	10,3%	9,3%
En desacuerdo	29,1%	39,0%	34,2%
Totalmente en desacuerdo	33,8%	33,7%	33,7%

¿Considera que la sanidad debería ser un tema decisivo a la hora de votar en las próximas elecciones autonómicas andaluzas?

	HOMBRE	MUJER	TOTAL
Sí, absolutamente, será mi principal criterio	52,0%	51,0%	51,5%
Sí, es un tema muy importante, entre otros	34,2%	40,3%	37,4%
Es importante, pero no decisivo	11,4%	7,7%	9,5%
No, hay otros temas más importantes	2,3%	1,0%	1,6%

El gobierno de la Junta prometió que los andaluces serían atendidos en su centro de salud en un máximo de 48-72 horas. ¿Cree Ud. que esta promesa se está cumpliendo en su caso?

	HOMBRE	MUJER	TOTAL
Se cumple siempre	16,6%	10,5%	13,4%
Se cumple a veces	10,2%	12,7%	11,5%
No se cumple casi nunca	73,2%	76,8%	75,1%

2.10. Propuestas y preguntas abiertas

**Le voy a leer una serie de medidas que se podrían tomar para mejorar la sanidad andaluza.
Dígame por favor cuáles son las tres que considera más prioritarias.**

	PRIMERA medida		
	HOMBRE	MUJER	TOTAL
Contratar más médicos y enfermeros/as para el SAS	50,0%	54,5%	52,3%
Reducir las listas de espera quirúrgicas y de consultas	9,6%	7,1%	8,3%
Reforzar la atención primaria	3,4%	6,7%	5,1%
Aumentar el presupuesto sanitario público	18,4%	12,1%	15,1%
Mejorar las condiciones laborales de los profesionales sanitarios	3,8%	6,9%	5,4%
Mejorar los programas de prevención y detección precoz del cáncer	0,4%	4,6%	2,6%
Garantizar atención sanitaria completa en zonas rurales	3,8%	0,8%	2,3%
Invertir en infraestructuras sanitarias	6,8%	2,4%	4,5%
Mejorar el acceso a servicios de salud mental	1,7%	5,0%	3,4%
Reducir la derivación de pacientes a la sanidad privada	1,9%		0,9%

SEGUNDA medida

	HOMBRE	MUJER	TOTAL
Contratar más médicos y enfermeros/as para el SAS	21,7%	17,1%	19,3%
Reducir las listas de espera quirúrgicas y de consultas	18,8%	24,8%	21,9%
Reforzar la atención primaria	7,1%	10,2%	8,7%
Aumentar el presupuesto sanitario público	20,3%	17,9%	19,1%
Mejorar las condiciones laborales de los profesionales sanitarios	10,9%	17,1%	14,1%
Mejorar los programas de prevención y detección precoz del cáncer	2,2%	2,3%	2,3%
Garantizar atención sanitaria completa en zonas rurales	3,8%	2,9%	3,3%
Invertir en infraestructuras sanitarias	9,2%	4,6%	6,8%
Mejorar el acceso a servicios de salud mental	2,5%	1,7%	2,0%
Reducir la derivación de pacientes a la sanidad privada	3,6%	1,5%	2,5%

TERCERA medida

	HOMBRE	MUJER	TOTAL
Contratar más médicos y enfermeros/as para el SAS	10,6%	12,7%	11,8%
Reducir las listas de espera quirúrgicas y de consultas	17,2%	14,9%	16,0%
Reforzar la atención primaria	14,4%	13,8%	14,1%
Aumentar el presupuesto sanitario público	19,0%	19,3%	19,2%
Mejorar las condiciones laborales de los profesionales sanitarios	13,7%	14,5%	14,1%
Mejorar los programas de prevención y detección precoz del cáncer	5,8%	7,9%	6,9%
Garantizar atención sanitaria completa en zonas rurales	4,6%	3,7%	4,1%
Invertir en infraestructuras sanitarias	7,1%	9,2%	8,2%
Mejorar el acceso a servicios de salud mental	3,3%	2,4%	2,8%
Reducir la derivación de pacientes a la sanidad privada	4,3%	1,3%	2,7%

Satisfacción con el SAS y espera para cita médico — por género

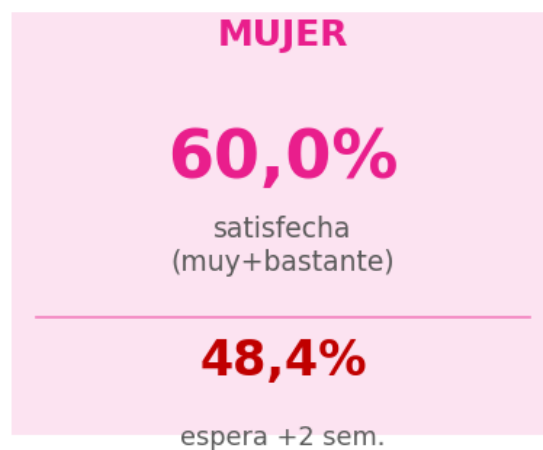
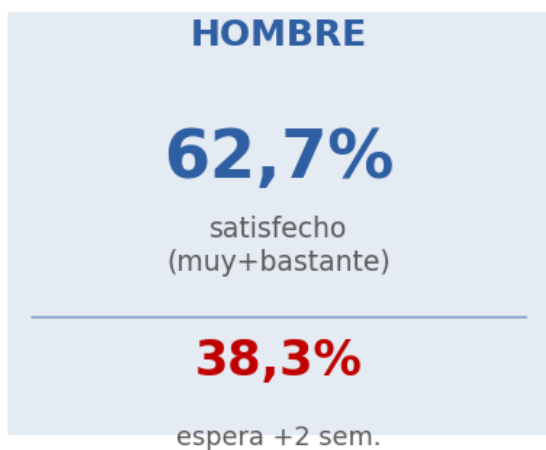

Tablas cruzadas por GÉNERO — Acceso y listas de espera

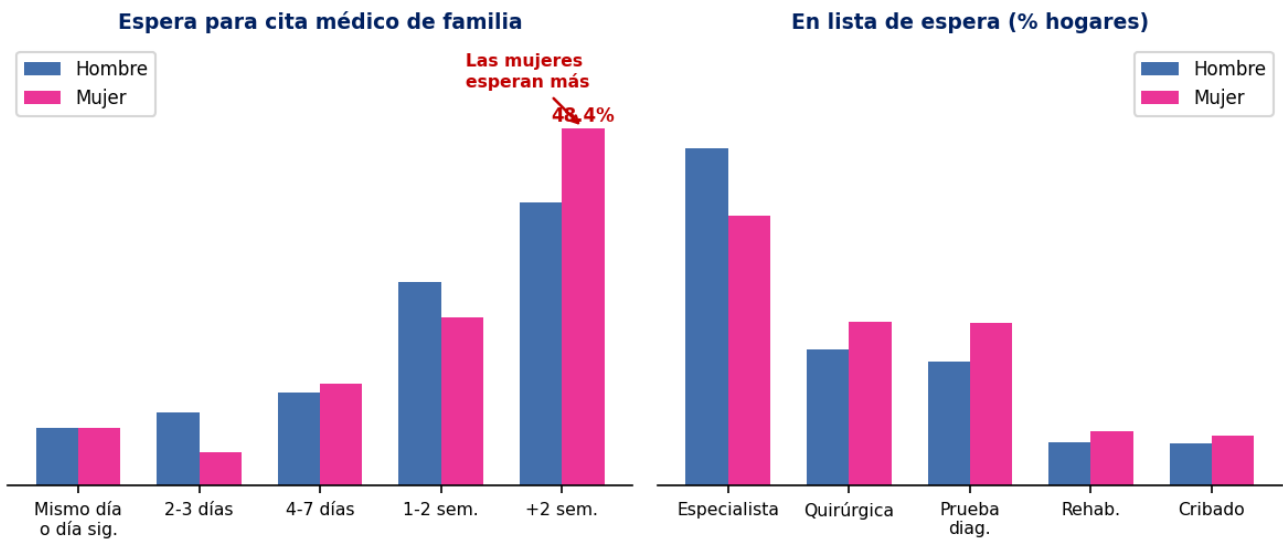

Tablas cruzadas por GÉNERO — Valoración del sistema

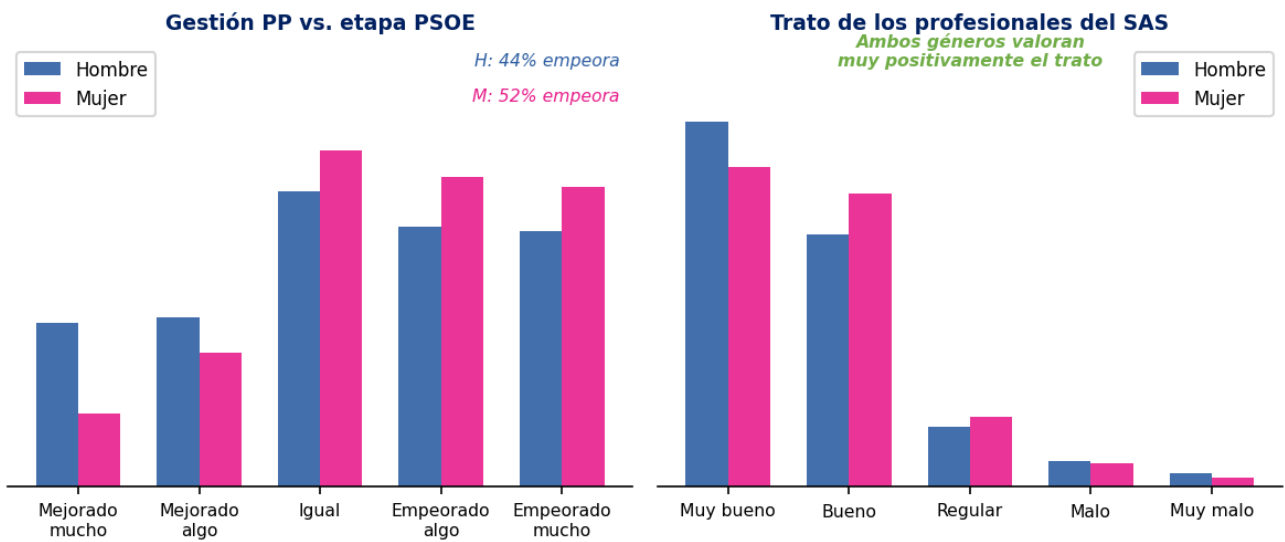

3. TABLAS CRUZADAS POR EDAD (AGRUPADA)

3.1. Valoración general de la situación en Andalucía

Para empezar, ¿cuál diría usted que es el principal problema que tiene Andalucía en la actualidad?

	18-24	25-34	35-44	45-54	55-64	65-74	75+	TOTAL
Desempleo / economía	10,0%	21,1%	8,5%	11,5%	20,5%	17,7%	18,6%	15,2%
Sanidad / salud	36,4%	39,8%	51,2%	36,6%	46,0%	43,5%	53,6%	43,7%
Educación		3,8%	1,8%	4,4%	0,6%	4,0%	2,1%	2,4%
Vivienda	39,1%	12,0%	23,2%	30,1%	20,5%	22,6%	14,4%	23,3%
Inmigración	6,4%	3,8%	4,3%	8,2%	2,3%	1,6%	1,0%	4,2%
Corrupción / política	8,2%	7,5%	3,7%	6,0%	2,3%	8,9%	2,1%	5,4%
Inseguridad ciudadana		3,0%	2,4%	1,6%	2,3%	0,8%	3,1%	1,9%
Medio ambiente / sequía		5,3%			2,3%			1,1%
Otros		3,8%	4,9%	1,6%	3,4%	0,8%	5,2%	2,8%

¿Y cuál diría que es el principal que más le afecta a usted personalmente en su vida cotidiana?

	18-24	25-34	35-44	45-54	55-64	65-74	75+	TOTAL
Desempleo / economía	9,2%	14,1%	8,7%	14,1%	15,1%	14,3%	12,9%	12,7%
Sanidad / salud	33,9%	36,7%	44,1%	44,6%	54,7%	61,3%	67,1%	48,1%
Educación	1,8%	8,6%	3,1%	3,8%	4,1%	2,5%	1,2%	3,8%
Vivienda	43,1%	26,6%	18,0%	14,7%	12,8%	9,2%	2,4%	18,0%
Inmigración	7,3%		3,1%	3,3%	3,5%	5,0%	5,9%	3,8%
Corrupción / política		3,1%	5,0%	7,6%	3,5%	3,4%	4,7%	4,2%
Inseguridad ciudadana	0,9%	6,3%	8,7%	4,9%	1,2%	2,5%		3,9%
Medio ambiente / sequía		0,8%						0,1%
Otros	3,7%	3,9%	9,3%	7,1%	5,2%	1,7%	5,9%	5,5%

3.2. Uso y experiencia con el Servicio Andaluz de Salud

¿Qué servicios del SAS ha utilizado usted personalmente en los últimos 12 meses? (Respuesta múltiple)

	18-24	25-34	35-44	45-54	55-64	65-74	75+	TOTAL
Consulta medicina de familia	27,8%	30,5%	31,0%	29,4%	31,8%	24,6%	29,2%	29,2%
Consulta de enfermería en centro de salud	7,6%	7,8%	5,4%	9,8%	4,2%	7,5%	9,9%	7,4%
Pediatría	4,1%	8,3%	6,4%	4,4%	0,0%	0,0%	0,0%	3,3%
Urgencias de centro de salud	19,2%	10,4%	13,8%	9,1%	8,6%	10,0%	7,2%	11,0%
Urgencias hospitalarias	11,6%	12,5%	7,8%	8,0%	7,7%	8,3%	11,2%	9,2%
Consulta de especialista hospitalario	7,7%	11,4%	12,0%	14,2%	15,9%	14,2%	19,3%	13,6%
Intervención quirúrgica	1,9%	2,9%	4,3%	3,9%	7,0%	10,3%	2,6%	5,0%
Pruebas diagnósticas	13,6%	7,1%	15,0%	12,9%	15,6%	13,9%	16,5%	13,6%
Programas de cribado	1,5%	1,2%	0,6%	4,5%	4,7%	6,2%	1,4%	3,2%
Salud mental	2,0%	2,9%	1,0%	1,5%	1,0%	0,2%	0,4%	1,3%
Rehabilitación/fisioterapia	0,3%	0,6%	0,5%	0,8%	0,9%	3,1%	0,0%	1,0%
No ha utilizado servicios	2,7%	4,1%	2,0%	1,5%	2,4%	1,7%	2,2%	2,3%
No sabe	0,0%	0,3%	0,0%	0,2%	0,0%	0,0%	0,0%	0,1%

3.3. Atención primaria

Quando ha necesitado una cita con su médico de familia en los últimos meses, ¿cuánto tiempo ha tardado habitualmente en conseguirla?

	18-24	25-34	35-44	45-54	55-64	65-74	75+	TOTAL
Me atendieron el mismo día o al día siguiente	2,8%	0,7%	4,9%	4,8%	19,3%	4,8%	16,7%	7,8%
Entre 2 y 3 días	1,9%	2,2%	6,1%	9,6%	10,8%	8,8%	5,9%	6,9%
Entre 4 y 7 días	5,6%	16,4%	11,7%	13,4%	13,1%	12,0%	21,6%	13,3%
Entre 1 y 2 semanas	25,0%	26,9%	28,2%	19,8%	25,6%	23,2%	28,4%	25,0%
Más de 2 semanas	63,9%	47,8%	47,2%	48,1%	28,4%	47,2%	23,5%	43,5%
No he necesitado cita / No he podido conseguirla	0,9%	6,0%	1,8%	4,3%	2,8%	4,0%	3,9%	3,4%

¿Ha tenido alguno de estos problemas al intentar acceder a su centro de salud en los últimos 12 meses? (Respuesta múltiple)

	18-24	25-34	35-44	45-54	55-64	65-74	75+	TOTAL
No había citas disponibles en la App Salud	20,8%	26,4%	27,2%	24,1%	27,3%	32,0%	18,9%	25,4%
Responde ni por teléfono								
Le atendió un médico diferente al suyo habitual	21,3%	18,3%	21,3%	21,9%	25,6%	26,1%	26,0%	22,4%
Le atendieron por teléfono cuando prefería consulta presencial	6,6%	10,3%	5,8%	7,8%	8,8%	8,1%	5,3%	7,7%
El centro de salud estaba cerrado por la tarde	7,7%	6,7%	6,6%	8,0%	7,6%	4,4%	5,6%	6,9%
Tuvo que ir directamente a Urgencias porque no consiguió cita	20,0%	13,3%	11,2%	14,4%	10,6%	9,7%	7,2%	13,0%
Falta de pediatra para sus hijos/as	2,4%	5,7%	5,9%	4,4%	0,7%	0,0%	0,0%	3,2%
Largas esperas en sala una vez en el centro	16,1%	15,6%	11,3%	11,7%	8,5%	9,4%	8,7%	12,1%
Ninguno de estos problemas	5,1%	3,2%	10,8%	7,8%	10,7%	10,0%	26,3%	9,0%
No sabe	0,0%	0,5%	0,0%	0,0%	0,0%	0,4%	2,0%	0,3%
No contesta	0,0%	0,0%	0,0%	0,0%	0,3%	0,0%	0,0%	0,0%

¿Cree usted que la atención primaria en Andalucía funciona hoy mejor, igual o peor desde que preside Moreno Bonilla?

	18-24	25-34	35-44	45-54	55-64	65-74	75+	TOTAL
Funciona mucho mejor	2,0%		8,6%	11,2%	13,8%	8,1%	10,5%	8,3%
Funciona algo mejor	5,1%	13,9%	8,0%	19,0%	13,8%	14,6%	21,1%	13,7%
Funciona igual	17,2%	32,8%	26,5%	19,0%	21,6%	24,4%	28,4%	24,0%
Funciona algo peor	41,4%	29,5%	25,9%	26,8%	41,3%	32,5%	29,5%	32,1%
Funciona mucho peor	34,3%	23,8%	30,9%	24,0%	9,6%	20,3%	10,5%	21,9%

¿Dispone su centro de salud de servicio de urgencias o atención continuada las 24 horas?

	18-24	25-34	35-44	45-54	55-64	65-74	75+	TOTAL
Sí, las 24 horas	59,1%	53,1%	53,3%	45,6%	45,9%	56,5%	40,9%	50,4%
Sí, pero sólo en horario limitado	10,9%	13,1%	20,6%	16,5%	16,9%	29,0%	25,8%	18,6%
No, no dispone de urgencias	30,0%	33,8%	26,1%	37,9%	37,2%	14,5%	33,3%	30,9%

3.4. Listas de espera

¿Está usted o algún miembro de su hogar actualmente en lista de espera para alguna de estas prestaciones del SAS?
(Respuesta múltiple)

	18-24	25-34	35-44	45-54	55-64	65-74	75+	TOTAL
Consulta con un médico especialista	19,6%	35,0%	36,8%	30,1%	22,6%	25,1%	28,8%	28,5%
Intervención quirúrgica	17,0%	9,2%	15,0%	13,2%	18,8%	18,9%	3,6%	14,3%
Prueba diagnóstica	15,5%	12,7%	17,6%	12,6%	13,2%	15,4%	5,9%	13,7%
Tratamiento de rehabilitación/fisioterapia	5,3%	5,9%	3,8%	6,6%	4,1%	3,1%	2,7%	4,6%
Consulta de salud mental	5,8%	2,7%	2,7%	1,3%	0,0%	0,0%	1,0%	1,8%
Resultado de un programa de cribado	10,7%	5,4%	0,9%	1,7%	4,4%	7,9%	1,0%	4,4%
No está en lista de espera	25,4%	26,7%	22,2%	33,7%	35,2%	29,6%	57,1%	31,6%
No sabe	0,7%	1,8%	1,0%	0,8%	0,4%	0,0%	0,0%	0,7%
No contesta	0,0%	0,5%	0,0%	0,0%	1,3%	0,0%	0,0%	0,3%

¿Cuánto tiempo lleva esperando para la prestación más urgente o importante de las que ha mencionado?

	18-24	25-34	35-44	45-54	55-64	65-74	75+	TOTAL
Menos de 1 mes	12,9%	2,3%	15,3%	2,8%	3,2%	16,7%	5,6%	8,4%
Entre 1 y 3 meses	20,0%	17,4%	20,3%	26,6%	29,5%	20,5%	13,9%	22,1%
Entre 3 y 6 meses	25,7%	17,4%	16,9%	15,6%	25,3%	19,2%	22,2%	19,8%
Entre 6 meses y 1 año	20,0%	27,9%	19,5%	20,2%	12,6%	17,9%	16,7%	19,4%
Más de 1 año	21,4%	33,7%	27,1%	26,6%	26,3%	17,9%	27,8%	26,0%
No lo sabe con precisión		1,2%	0,8%	8,3%	3,2%	7,7%	13,9%	4,2%

[Pregunta filtrada: Sólo a quienes responden que SÍ están en LISTA DE ESPERA para alguna prestación del SAS.]

¿Diría usted que los tiempos de espera en la sanidad pública andaluza son aceptables o inaceptables?

	18-24	25-34	35-44	45-54	55-64	65-74	75+	TOTAL
Totalmente aceptables	0,9%		2,4%	3,8%	6,3%	4,0%	8,2%	3,7%
Bastante aceptables	3,7%	6,1%	7,3%	13,0%	29,3%	12,9%	28,6%	14,5%
Poco aceptables	22,4%	19,8%	14,5%	18,4%	12,6%	14,5%	28,6%	17,9%
Totalmente inaceptables	72,9%	74,0%	75,8%	64,9%	51,7%	68,5%	34,7%	63,9%

¿Ha tenido que recurrir a la sanidad privada (pagando de su bolsillo o con seguro privado) en los últimos 12 meses para una prestación que no podía esperar en el SAS?

	18-24	25-34	35-44	45-54	55-64	65-74	75+	TOTAL
Sí, en varias ocasiones	33,0%	44,0%	32,7%	20,2%	26,7%	8,7%	19,8%	26,5%
Sí, en alguna ocasión puntual	17,4%	18,7%	22,4%	26,6%	9,7%	13,5%	14,9%	18,0%
No, pero me lo he planteado	11,9%	11,9%	8,5%	9,6%	4,5%	4,0%	5,0%	7,9%
No, nunca	37,6%	25,4%	36,4%	43,6%	59,1%	73,8%	60,4%	47,5%

¿Para qué tipo de servicio recurrió a la sanidad privada? (Respuesta múltiple)

	18-24	25-34	35-44	45-54	55-64	65-74	75+	TOTAL
Consulta con especialista	34,0%	41,2%	47,3%	45,0%	37,5%	48,4%	46,7%	42,0%
Prueba diagnóstica (resonancia, ecografía, TAC...)	15,4%	14,7%	16,2%	25,0%	23,5%	16,7%	23,5%	18,7%
Intervención quirúrgica	8,6%	3,6%	12,1%	8,5%	9,0%	2,5%	14,6%	8,3%
Consulta de médico de familia / medicina general	10,5%	9,9%	7,4%	12,8%	8,9%	9,3%	8,6%	9,7%
Urgencias	10,2%	14,8%	7,3%	1,5%	8,8%	8,9%	4,2%	8,6%
Salud dental	9,6%	5,0%	5,0%	3,2%	6,9%	6,8%	0,0%	5,6%
Salud mental (psicólogo/a)	11,8%	10,7%	0,6%	1,5%	4,0%	4,8%	0,0%	5,4%
Otra	0,0%	0,0%	4,2%	2,4%	1,5%	2,5%	2,5%	1,7%

[Pregunta filtrada: Sólo para quienes responden que SÍ HAN RECURRIDO A LA SANIDAD PRIVADA.]

3.5. Cribados oncológicos y programas de prevención

¿Ha tenido conocimiento de los problemas que se han detectado recientemente en los programas de cribado de cáncer de mama en Andalucía, donde miles de mujeres no fueron informadas a tiempo de resultados dudosos en sus mamografías?

	18-24	25-34	35-44	45-54	55-64	65-74	75+	TOTAL
Sí, he seguido el tema con mucha atención	54,1%	44,0%	45,1%	58,5%	64,8%	61,4%	58,6%	55,4%
Sí, he oído algo	20,2%	37,3%	45,7%	26,6%	27,3%	31,5%	34,3%	32,0%
No tenía noticia de ello	25,7%	18,7%	9,1%	14,9%	8,0%	7,1%	7,1%	12,6%

¿Cómo valoraría la gestión que ha hecho la Junta de Andalucía de este problema con los cribados de cáncer de mama?

	18-24	25-34	35-44	45-54	55-64	65-74	75+	TOTAL
Ha gestionado bien la situación, actuando con rapidez	12,7%	12,5%	12,8%	27,6%	35,6%	24,3%	44,8%	24,1%
Ha gestionado la situación de forma aceptable, aunque con retrasos	17,7%	19,8%	28,8%	18,6%	18,8%	13,9%	19,0%	19,7%
Ha gestionado mal la situación, con poca transparencia	20,3%	26,0%	28,0%	17,2%	18,8%	16,5%	15,5%	20,5%
Ha gestionado muy mal la situación, ocultando información	49,4%	41,7%	30,4%	36,6%	26,8%	45,2%	20,7%	35,7%

[Pregunta filtrada: Sólo a quienes responden que Sí conocen el caso de los cribados del cáncer de mama.]

¿Este episodio de los cribados del cáncer de mama ha afectado a su confianza en los programas de prevención del cáncer del SAS?

	18-24	25-34	35-44	45-54	55-64	65-74	75+	TOTAL
Sí, ha reducido mucho mi confianza	46,3%	40,4%	33,8%	37,6%	17,6%	17,2%	26,3%	30,5%
Sí, ha reducido algo mi confianza	19,5%	17,4%	34,6%	15,3%	11,3%	32,8%	12,5%	20,5%
No ha afectado a mi confianza	28,0%	36,7%	30,8%	41,4%	66,7%	49,1%	46,3%	44,1%
No me afecta / No soy usuaria de estos programas	6,1%	5,5%	0,8%	5,7%	4,4%	0,9%	15,0%	4,9%

¿Cree usted que la dimisión de la consejera de Salud fue una respuesta suficiente al problema de los cribados, o considera que deberían haberse depurado más responsabilidades?

	18-24	25-34	35-44	45-54	55-64	65-74	75+	TOTAL
Fue una respuesta suficiente y adecuada	21,8%	20,4%	18,8%	31,1%	29,9%	27,3%	28,3%	25,6%
Fue insuficiente, deberían haberse depurado más responsabilidades	76,9%	77,6%	76,6%	62,2%	61,3%	67,3%	66,7%	69,2%
No era necesaria ninguna dimisión	1,3%	2,0%	4,7%	6,7%	8,8%	5,5%	5,0%	5,2%

3.6. Urgencias hospitalarias y atención especializada

¿Ha acudido a unas urgencias hospitalarias del SAS en los últimos 12 meses?

	18-24	25-34	35-44	45-54	55-64	65-74	75+	TOTAL
Sí, una vez	20,2%	19,4%	24,6%	33,5%	27,8%	27,0%	18,0%	25,3%
Sí, varias veces	29,4%	32,8%	29,9%	18,6%	33,0%	14,3%	35,0%	27,2%
No	50,5%	47,8%	45,5%	47,9%	39,2%	58,7%	47,0%	47,5%

¿Considera que el número de profesionales sanitarios en los hospitales públicos de su zona es suficiente para atender adecuadamente a la población?

	18-24	25-34	35-44	45-54	55-64	65-74	75+	TOTAL
Sí, claramente suficiente		6,3%	8,0%	2,7%	6,9%	8,5%	10,4%	6,0%
Es más o menos suficiente	2,9%	3,1%	7,4%	10,1%	6,3%	3,4%	6,3%	6,1%
Es insuficiente	43,8%	39,1%	46,0%	48,4%	46,6%	41,5%	60,4%	46,3%
Es muy insuficiente	53,3%	51,6%	38,7%	38,8%	40,2%	46,6%	22,9%	41,7%

3.7. Modelo sanitario, gasto público y privatización

¿Sabía usted que Andalucía tiene un gasto sanitario por habitante inferior a la media de las comunidades autónomas españolas?

	18-24	25-34	35-44	45-54	55-64	65-74	75+	TOTAL
Sí, lo sabía	23,9%	23,4%	26,1%	29,9%	30,9%	48,0%	26,1%	29,9%
No lo sabía, pero no me sorprende	45,9%	41,4%	34,2%	29,9%	40,7%	28,8%	34,8%	36,1%
No lo sabía y me sorprende	30,3%	35,2%	39,8%	40,1%	28,4%	23,2%	39,1%	34,0%

¿Cree usted que la Junta de Andalucía debería destinar más recursos económicos a la sanidad pública, aunque supusiera recortar en otras áreas?

	18-24	25-34	35-44	45-54	55-64	65-74	75+	TOTAL
Sí, sin ninguna duda	89,8%	76,9%	79,7%	63,0%	72,8%	76,0%	63,2%	74,0%
Probablemente sí	2,8%	13,8%	12,0%	23,2%	21,3%	15,2%	33,7%	17,5%
No necesariamente, depende de cómo se gestionen los recursos actuales	1,9%	8,5%	7,0%	12,2%	5,3%	8,0%	3,2%	7,0%
No, el presupuesto actual es suficiente	5,6%	0,8%	1,3%	1,7%	0,6%	0,8%		1,4%

¿Tiene usted contratado algún seguro médico privado?

	18-24	25-34	35-44	45-54	55-64	65-74	75+	TOTAL
Sí, por decisión propia	29,8%	32,6%	29,1%	22,5%	23,3%	14,2%	12,9%	23,8%
Sí, porque me lo proporciona mi empresa	4,8%	3,8%	6,7%	8,6%	6,3%	4,7%	6,9%	6,1%
No, pero me lo estoy planteando debido a los problemas del SAS	16,3%	9,8%	14,5%	8,0%	2,3%	3,9%	5,0%	8,4%
No, y no me lo planteo	49,0%	53,8%	49,7%	61,0%	68,2%	77,2%	75,2%	61,7%

En los últimos años, la Junta de Andalucía ha incrementado los conciertos con hospitales y clínicas privadas para derivar pacientes del SAS. ¿Cuál es su opinión al respecto?

	18-24	25-34	35-44	45-54	55-64	65-74	75+	TOTAL
Me parece bien, así se atiende antes a los pacientes	21,5%	19,7%	30,1%	29,4%	34,9%	23,4%	32,9%	27,8%
Es una solución temporal aceptable, pero se debería reforzar lo público	24,3%	33,3%	30,1%	33,2%	37,8%	23,4%	3,5%	28,7%
Me parece mal, es una forma de privatización encubierta	17,8%	18,2%	11,7%	9,1%	6,4%	10,5%	15,3%	12,0%
Me parece muy mal, ese dinero debería invertirse en la sanidad pública	36,4%	28,8%	28,2%	28,3%	20,9%	42,7%	48,2%	31,5%

¿Diría que la sanidad pública andaluza se está privatizando de forma progresiva bajo el actual gobierno de la Junta?

	18-24	25-34	35-44	45-54	55-64	65-74	75+	TOTAL
Sí, claramente se está privatizando	59,6%	55,3%	55,6%	51,1%	48,6%	48,4%	54,2%	52,8%
Se está privatizando en parte, aunque no del todo	16,5%	18,2%	15,4%	11,7%	9,8%	13,3%	12,5%	13,7%
No, no se está privatizando	14,7%	18,9%	21,0%	29,8%	36,4%	25,0%	25,0%	25,3%
No tengo opinión formada	9,2%	7,6%	8,0%	7,4%	5,2%	13,3%	8,3%	8,2%

3.8. Profesionales sanitarios y condiciones laborales

¿Cómo valoraría el trato profesional y humano que recibe por parte de los profesionales sanitarios del SAS?

	18-24	25-34	35-44	45-54	55-64	65-74	75+	TOTAL
Muy bueno	37,9%	37,2%	42,1%	62,4%	37,9%	65,1%	48,0%	47,7%
Bueno	35,9%	45,0%	37,2%	30,1%	55,7%	21,4%	39,2%	38,2%
Regular	17,5%	7,0%	17,1%	7,5%	3,4%	6,3%	5,9%	9,0%
Malo	8,7%	4,7%	1,8%		0,6%	6,3%	6,9%	3,5%
Muy malo		6,2%	1,8%		2,3%	0,8%		1,6%

¿Cree usted que los profesionales sanitarios del SAS trabajan en buenas condiciones o están sobrecargados de trabajo?

	18-24	25-34	35-44	45-54	55-64	65-74	75+	TOTAL
Trabajan en buenas condiciones	5,9%	5,3%	8,6%	7,0%	5,4%	9,8%	3,3%	6,6%
Están algo sobrecargados	8,8%	15,2%	20,4%	28,0%	24,6%	18,7%	22,2%	20,6%
Están muy sobrecargados	61,8%	49,2%	40,8%	44,1%	52,7%	41,5%	68,9%	49,7%
Están en una situación insostenible de sobrecarga	23,5%	30,3%	30,3%	21,0%	17,4%	30,1%	5,6%	23,1%

¿Ha percibido falta de personal médico en alguno de los servicios del SAS que ha utilizado recientemente?

	18-24	25-34	35-44	45-54	55-64	65-74	75+	TOTAL
Sí, claramente faltaba personal	79,8%	69,9%	52,8%	56,1%	60,0%	47,6%	34,4%	57,5%
En alguna ocasión he notado falta de personal	10,1%	16,5%	20,9%	15,0%	14,1%	17,5%	15,6%	15,9%
No, me pareció que había personal suficiente	10,1%	10,5%	24,5%	24,6%	23,5%	33,3%	38,5%	23,4%
No he utilizado el SAS recientemente		3,0%	1,8%	4,3%	2,4%	1,6%	11,5%	3,3%

¿A quién cree que se debe atribuir principalmente la falta de médicos en la sanidad pública andaluza?

	18-24	25-34	35-44	45-54	55-64	65-74	75+	TOTAL
A la Junta de Andalucía, por no ofrecer condiciones atractivas para retener profesionales	65,0%	58,3%	54,6%	50,9%	42,2%	58,0%	41,5%	52,6%
A la sanidad privada, que atrae a los médicos con mejores condiciones	2,0%			0,6%	2,5%	9,2%		2,0%
Es un problema común a toda España y Europa	31,0%	36,2%	44,1%	47,3%	50,3%	32,8%	53,7%	42,6%
No creo que falten médicos	2,0%	5,5%	1,3%	1,2%	5,0%		4,9%	2,7%

3.9. Valoración política de la gestión sanitaria

Comparando con la gestión durante la etapa anterior del PSOE en la Junta, ¿diría que la sanidad pública andaluza ha mejorado, sigue igual o ha empeorado con el actual gobierno del PP?

	18-24	25-34	35-44	45-54	55-64	65-74	75+	TOTAL
Ha mejorado mucho	5,8%	3,9%	6,1%	10,4%	13,7%	14,5%	18,0%	10,1%
Ha mejorado algo	3,9%	7,0%	5,5%	18,1%	21,4%	15,4%	16,9%	13,0%
Sigue más o menos igual	16,5%	34,1%	40,9%	24,7%	26,2%	14,5%	28,1%	27,2%
Ha empeorado algo	37,9%	28,7%	22,6%	18,1%	25,6%	26,5%	13,5%	24,4%
Ha empeorado mucho	35,9%	24,0%	23,8%	26,9%	12,5%	25,6%	22,5%	23,8%
No puedo comparar / No vivía en Andalucía entonces		2,3%	1,2%	1,6%	0,6%	3,4%	1,1%	1,5%

¿A quién atribuye usted la responsabilidad principal de la situación actual de la sanidad pública en Andalucía?

	18-24	25-34	35-44	45-54	55-64	65-74	75+	TOTAL
A la Junta de Andalucía	33,6%	42,0%	39,7%	44,8%	42,3%	48,4%	34,9%	41,4%
A los gobiernos anteriores del PSOE	3,7%	0,8%	5,1%	3,5%	2,5%	12,1%	1,2%	4,2%
Al Gobierno de España	19,6%	22,9%	11,5%	16,9%	25,8%	13,7%	31,4%	19,6%
A la falta de financiación del sistema autonómico	2,8%	6,9%	6,4%	12,2%	8,0%	4,8%	10,5%	7,6%
A problemas estructurales del sistema sanitario que vienen de lejos	5,6%	7,6%	5,1%	8,1%	7,4%	8,9%	3,5%	6,8%
A la pandemia del Covid-19 y sus efectos	1,9%		1,9%	0,6%	1,8%		4,7%	1,4%
A todos por igual	32,7%	19,8%	30,1%	14,0%	12,3%	12,1%	14,0%	19,1%

**El presidente de la Junta de Andalucía, Juanma Moreno, ha afirmado que “el sistema sanitario andaluz es ejemplar”,
¿hasta qué punto está de acuerdo con esa afirmación?**

	18-24	25-34	35-44	45-54	55-64	65-74	75+	TOTAL
Totalmente de acuerdo	1,9%		4,9%	8,1%	12,1%	11,1%	11,7%	7,3%
De acuerdo	8,4%	18,6%	10,4%	17,3%	18,5%	15,1%	19,1%	15,4%
Ni de acuerdo ni en desacuerdo	4,7%	3,9%	13,4%	8,6%	3,5%	22,2%	9,6%	9,3%
En desacuerdo	43,0%	29,5%	41,5%	29,7%	37,6%	26,2%	31,9%	34,3%
Totalmente en desacuerdo	42,1%	48,1%	29,9%	36,2%	28,3%	25,4%	27,7%	33,7%

¿Considera que la sanidad debería ser un tema decisivo a la hora de votar en las próximas elecciones autonómicas andaluzas?

	18-24	25-34	35-44	45-54	55-64	65-74	75+	TOTAL
Sí, absolutamente, será mi principal criterio	60,6%	55,6%	49,7%	49,7%	52,3%	45,6%	47,8%	51,5%
Sí, es un tema muy importante, entre otros	36,7%	38,3%	40,6%	39,8%	25,9%	40,8%	43,3%	37,4%
Es importante, pero no decisivo	1,8%	5,3%	6,7%	9,4%	19,5%	12,8%	6,7%	9,5%
No, hay otros temas más importantes	0,9%	0,8%	3,0%	1,1%	2,3%	0,8%	2,2%	1,6%

El gobierno de la Junta prometió que los andaluces serían atendidos en su centro de salud en un máximo de 48-72 horas. ¿Cree Ud. que está promesa se está cumpliendo en su caso?

	18-24	25-34	35-44	45-54	55-64	65-74	75+	TOTAL
Se cumple siempre	4,7%	7,4%	9,4%	13,3%	22,8%	14,8%	19,4%	13,3%
Se cumple a veces	7,5%	6,6%	15,6%	16,1%	8,0%	12,3%	12,9%	11,6%
No se cumple casi nunca	87,9%	86,1%	75,0%	70,6%	69,1%	73,0%	67,7%	75,1%

3.10. Propuestas y preguntas abiertas

**Le voy a leer una serie de medidas que se podrían tomar para mejorar la sanidad andaluza.
Dígame por favor cuáles son las tres que considera más prioritarias.**

PRIMERA medida

	18-24	25-34	35-44	45-54	55-64	65-74	75+	TOTAL
Contratar más médicos y enfermeros/as para el SAS	55,0%	41,2%	58,4%	47,9%	44,5%	56,0%	72,7%	52,2%
Reducir las listas de espera quirúrgicas y de consultas	4,6%	9,9%	7,5%	11,2%	6,9%	12,8%	2,3%	8,3%
Reforzar la atención primaria	5,5%	3,8%	6,2%	3,7%	4,0%	11,2%	2,3%	5,2%
Aumentar el presupuesto sanitario público	15,6%	16,0%	8,1%	25,0%	17,3%	7,2%	11,4%	15,1%
Mejorar las condiciones laborales de los profesionales sanitarios	7,3%	9,9%	8,1%	3,2%	5,8%	0,8%	3,4%	5,5%
Mejorar los programas de prevención y detección precoz del cáncer	5,5%	3,8%	1,2%	2,7%	1,7%	1,6%	3,4%	2,7%
Garantizar atención sanitaria completa en zonas rurales	1,8%	0,8%	2,5%	0,5%	2,9%	7,2%		2,3%
Invertir en infraestructuras sanitarias	1,8%	6,9%	6,2%	3,7%	7,5%	1,6%		4,4%
Mejorar el acceso a servicios de salud mental	1,8%	7,6%	1,2%	2,1%	7,5%	0,8%		3,3%
Reducir la derivación de pacientes a la sanidad privada	0,9%		0,6%		1,7%	0,8%	4,5%	1,0%

SEGUNDA medida

	18-24	25-34	35-44	45-54	55-64	65-74	75+	TOTAL
Contratar más médicos y enfermeros/as para el SAS	18,9%	36,3%	15,3%	18,7%	19,6%	14,5%	9,5%	19,3%
Reducir las listas de espera quirúrgicas y de consultas	25,5%	10,5%	19,7%	22,2%	22,6%	22,2%	36,9%	22,0%
Reforzar la atención primaria	8,5%	3,2%	18,5%	7,0%	3,6%	12,8%	7,1%	8,7%
Aumentar el presupuesto sanitario público	10,4%	24,2%	11,5%	13,5%	27,4%	21,4%	28,6%	19,1%
Mejorar las condiciones laborales de los profesionales sanitarios	12,3%	9,7%	16,6%	18,1%	7,7%	22,2%	10,7%	14,0%
Mejorar los programas de prevención y detección precoz del cáncer	2,8%	3,2%	3,8%	2,3%	1,8%	0,9%		2,3%
Garantizar atención sanitaria completa en zonas rurales	0,9%	3,2%	4,5%	6,4%	1,8%	0,9%	4,8%	3,3%
Invertir en infraestructuras sanitarias	10,4%	6,5%	6,4%	7,6%	7,7%	4,3%	2,4%	6,7%
Mejorar el acceso a servicios de salud mental	1,9%	1,6%	2,5%	2,9%	3,0%	0,9%		2,0%
Reducir la derivación de pacientes a la sanidad privada	8,5%	1,6%	1,3%	1,2%	4,8%			2,5%

TERCERA medida

	18-24	25-34	35-44	45-54	55-64	65-74	75+	TOTAL
Contratar más médicos y enfermeros/as para el SAS	8,0%	9,9%	11,9%	14,9%	16,4%	1,8%	15,7%	11,7%
Reducir las listas de espera quirúrgicas y de consultas	20,5%	19,8%	16,8%	15,5%	11,9%	13,5%	15,7%	15,9%
Reforzar la atención primaria	9,1%	22,5%	11,9%	10,1%	23,3%	9,9%	7,9%	14,1%
Aumentar el presupuesto sanitario público	17,0%	21,6%	16,8%	14,2%	15,7%	28,8%	24,7%	19,2%
Mejorar las condiciones laborales de los profesionales sanitarios	22,7%	4,5%	4,9%	20,3%	17,6%	17,1%	12,4%	14,1%
Mejorar los programas de prevención y detección precoz del cáncer	9,1%	6,3%	15,4%	6,8%	1,3%	3,6%	5,6%	6,8%
Garantizar atención sanitaria completa en zonas rurales	4,5%	5,4%	0,7%	6,8%	5,7%	4,5%	1,1%	4,2%
Invertir en infraestructuras sanitarias	6,8%	6,3%	11,9%	8,1%	4,4%	11,7%	9,0%	8,2%
Mejorar el acceso a servicios de salud mental	1,1%	2,7%	4,9%	2,0%	1,3%	7,2%		2,8%
Reducir la derivación de pacientes a la sanidad privada	1,1%	0,9%	4,9%	1,4%	2,5%	1,8%	7,9%	2,8%

Satisfacción con la atención sanitaria pública recibida — por grupo de edad
(% muy satisfecho + bastante satisfecho)

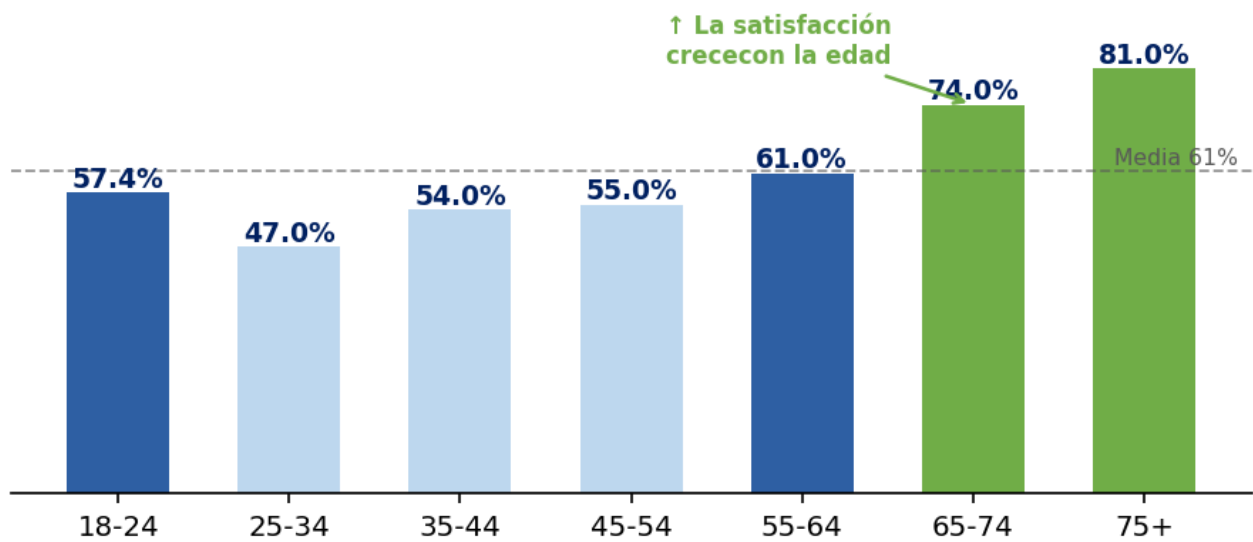

Tablas cruzadas por EDAD — Acceso y valoración

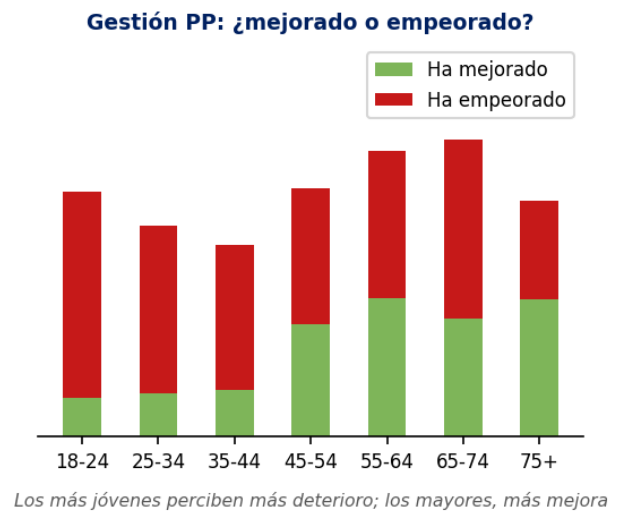
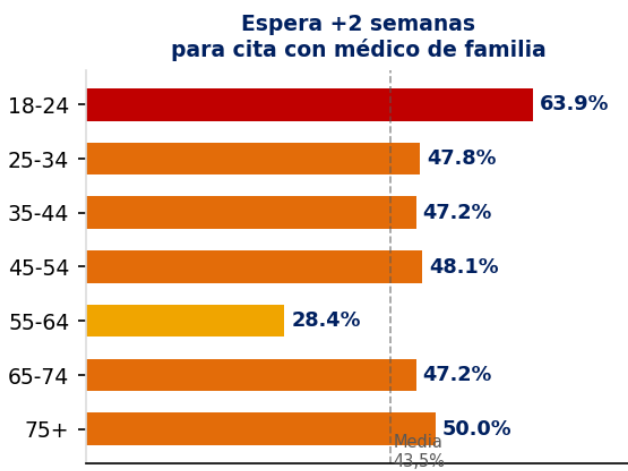

Sanidad en Andalucía (marzo 2026)

Tablas cruzadas por edad (agrupada)

% que señala la sanidad como el principal problema de Andalucía — por grupo de edad

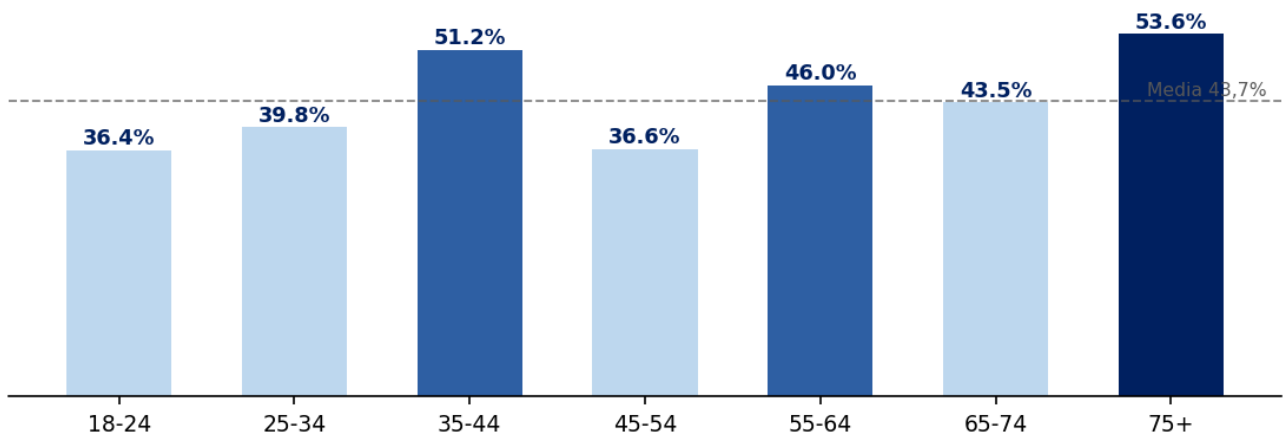

4. TABLAS CRUZADAS POR SITUACIÓN LABORAL

4.1. Valoración general de la situación en Andalucía

Para empezar, ¿cuál diría usted que es el principal problema que tiene Andalucía en la actualidad?

	Trabaja por cuenta ajena	Trabaja por cuenta propia (0-5 empleados)	Trabaja por cuenta propia (5+ empleados)	Desempleado	Estudiante	Jubilado / pensionista	Dedicado/a a las labores del hogar	Otros	TOTAL
Desempleo / economía	10,5%	4,4%		40,8%	30,3%	17,4%	39,1%		15,3%
Sanidad / salud	43,3%	50,0%	36,4%	35,5%	36,4%	46,3%	47,8%	50,0%	44,0%
Educación	2,6%			2,6%		2,6%	4,3%		2,2%
Vivienda	26,6%	20,0%	54,5%	9,2%	24,2%	23,7%		25,0%	23,4%
Inmigración	6,2%	3,3%	9,1%	2,6%	6,1%	0,7%	4,3%	12,5%	4,2%
Corrupción / política	5,1%	11,1%		5,3%	3,0%	4,4%	4,3%		5,3%
Inseguridad ciudadana	1,3%	6,7%		3,9%		1,5%			1,9%
Medio ambiente / sequía	2,4%								1,1%
Otros	2,1%	4,4%				3,3%		12,5%	2,5%

Para empezar, ¿cuál diría usted que es el principal problema que tiene Andalucía en la actualidad?

	Trabaja por cuenta ajena	Trabaja por cuenta propia (0-5 empleados)	Trabaja por cuenta propia (5+ empleados)	Desempleado	Estudiante	Jubilado / pensionista	Dedicado/a a las labores del hogar	Otros	TOTAL
Desempleo / economía	9,3%	3,3%	54,5%	49,3%	20,6%	9,3%	10,5%		12,7%
Sanidad / salud	40,0%	45,1%	36,4%	32,0%	55,9%	67,2%	57,9%	28,6%	48,0%
Educación	5,6%	1,1%		1,3%		3,5%			3,9%
Vivienda	26,6%	17,6%		8,0%	17,6%	5,8%	5,3%	57,1%	17,8%
Inmigración	3,0%	1,1%	9,1%	2,7%		5,4%	21,1%		3,8%
Corrupción / política	4,8%	7,7%		1,3%		3,9%			4,2%
Inseguridad ciudadana	4,8%	11,0%			2,9%	1,9%			4,0%
Medio ambiente / sequía	0,2%								0,1%
Otros	5,6%	13,2%		5,3%	2,9%	3,1%	5,3%	14,3%	5,5%

4.2. Uso y experiencia con el Servicio Andaluz de Salud

¿Qué servicios del SAS ha utilizado usted personalmente en los últimos 12 meses? (Respuesta múltiple)

	Trabaja por cuenta ajena	Trabaja por cuenta propia (0-5 empleados)	Trabaja por cuenta propia (5+ empleados)	Desempleado	Estudiante	Jubilado / pensionista	Dedicado/a a las labores del hogar	Otros	TOTAL
Consulta medicina de familia	31,3%	29,2%	0,0%	27,3%	28,6%	27,4%	30,9%	14,8%	29,2%
Consulta de enfermería en centro de salud	7,1%	5,9%	0,0%	9,7%	2,4%	8,3%	7,3%	0,0%	7,4%
Pediatría	4,6%	5,2%	0,0%	4,1%	13,3%	0,0%	0,0%	0,0%	3,3%
Urgencias centro de salud	11,8%	13,1%	0,0%	11,0%	19,1%	8,5%	11,2%	0,0%	11,0%
Urgencias hospitalarias	9,9%	8,5%	0,0%	5,6%	7,1%	9,3%	12,7%	14,8%	9,2%
Consulta de especialista hospitalario	11,5%	17,4%	30,9%	14,7%	8,2%	15,8%	11,7%	8,2%	13,6%
Intervención quirúrgica	3,4%	3,1%	51,3%	5,3%	1,1%	7,4%	5,3%	16,5%	5,0%
Pruebas diagnósticas	12,3%	13,1%	0,0%	14,9%	18,9%	15,0%	10,4%	32,1%	13,6%
Programas de cribado	2,8%	0,8%	0,0%	4,2%	1,3%	4,4%	5,2%	0,0%	3,2%
Salud mental	1,9%	0,3%	0,0%	0,0%	0,0%	0,8%	1,5%	7,4%	1,3%
Rehabilitación	0,6%	1,3%	0,0%	0,4%	0,0%	1,6%	1,8%	0,0%	1,0%
No ha utilizado	2,7%	2,0%	17,8%	2,6%	0,0%	1,5%	2,0%	6,1%	2,3%
No sabe	0,2%	0,0%	0,0%	0,0%	0,0%	0,0%	0,0%	0,0%	0,1%

4.3. Atención primaria

Quando ha necesitado una cita con su médico de familia en los últimos meses, ¿cuánto tiempo ha tardado habitualmente en conseguirla?

	Trabaja por cuenta ajena	Trabaja por cuenta propia (0-5 empleados)	Trabaja por cuenta propia (5+ empleados)	Desempleado	Estudiante	Jubilado / pensionista	Dedicado/a a las labores del hogar	Otros	TOTAL
Me atendieron el mismo día o al día siguiente	4,2%	14,6%	8,3%	8,0%		12,0%	8,3%	28,6%	7,8%
Entre 2 y 3 días	4,2%	9,0%	50,0%	1,3%		10,1%	20,8%		6,9%
Entre 4 y 7 días	14,0%	11,2%		6,7%	5,9%	15,2%	16,7%		13,0%
Entre 1 y 2 semanas	26,8%	21,3%		28,0%	14,7%	25,0%	25,0%	28,6%	25,2%
Más de 2 semanas	46,5%	40,4%	41,7%	53,3%	79,4%	35,1%	25,0%	28,6%	43,7%
No he necesitado cita / No he podido conseguirla	4,2%	3,4%		2,7%		2,5%	4,2%	14,3%	3,4%

¿Ha tenido alguno de estos problemas al intentar acceder a su centro de salud en los últimos 12 meses? (Respuesta múltiple)

	Trabaja por cuenta ajena	Trabaja por cuenta propia (0-5 empleados)	Trabaja por cuenta propia (5+ empleados)	Desempleado	Estudiante	Jubilado / pensionista	Dedicado/a a las labores del hogar	Otros	TOTAL
No había citas disponibles en la App Salud Responde ni por teléfono	25,7%	25,7%	5,8%	22,6%	26,7%	27,2%	19,7%	31,0%	25,4%
Le atendió un médico diferente al suyo habitual	21,0%	25,2%	31,7%	19,8%	24,4%	25,5%	23,6%	0,0%	22,4%
Le atendieron por teléfono cuando prefería consulta presencial	8,1%	4,3%	19,1%	12,3%	4,1%	6,7%	7,2%	0,0%	7,7%
El centro de salud estaba cerrado por la tarde	7,2%	5,5%	19,1%	12,5%	1,0%	3,9%	13,1%	0,0%	6,9%
Tuvo que ir directamente a Urgencias porque no consiguió cita	15,2%	10,7%	0,0%	13,4%	17,6%	8,8%	6,9%	0,0%	13,0%
Falta de pediatra para sus hijos/as	3,7%	6,5%	0,0%	4,7%	0,0%	0,4%	5,6%	0,0%	3,2%
Largas esperas en sala una vez en el centro	12,2%	14,6%	19,1%	12,0%	16,8%	9,1%	15,7%	0,0%	12,1%
Ninguno de estos problemas	6,6%	7,6%	5,2%	2,4%	9,4%	17,7%	6,8%	69,0%	9,0%
No sabe	0,2%	0,0%	0,0%	0,0%	0,0%	0,7%	1,4%	0,0%	0,3%
No contesta	0,0%	0,0%	0,0%	0,4%	0,0%	0,0%	0,0%	0,0%	0,0%

¿Cree usted que la atención primaria en Andalucía funciona hoy mejor, igual o peor desde que preside Moreno Bonilla?

	Trabaja por cuenta ajena	Trabaja por cuenta propia (0-5 empleados)	Trabaja por cuenta propia (5+ empleados)	Desempleado	Estudiante	Jubilado / pensionista	Dedicado/a a las labores del hogar	Otros	TOTAL
Funciona mucho mejor	4,9%	7,8%	91,7%		3,8%	12,1%	4,8%	28,6%	8,1%
Funciona algo mejor	13,1%	12,2%		18,1%		15,1%	33,3%	14,3%	13,9%
Funciona igual	25,6%	33,3%	8,3%	15,3%	23,1%	20,8%	19,0%	28,6%	23,8%
Funciona algo peor	31,1%	30,0%		31,9%	57,7%	35,8%	19,0%	14,3%	32,3%
Funciona mucho peor	25,3%	16,7%		34,7%	15,4%	16,2%	23,8%	14,3%	22,0%

¿Dispone su centro de salud de servicio de urgencias o atención continuada las 24 horas?

	Trabaja por cuenta ajena	Trabaja por cuenta propia (0-5 empleados)	Trabaja por cuenta propia (5+ empleados)	Desempleado	Estudiante	Jubilado / pensionista	Dedicado/a a las labores del hogar	Otros	TOTAL
Sí, las 24 horas	50,8%	44,0%	58,3%	46,7%	67,6%	49,1%	45,5%	87,5%	50,2%
Sí, pero sólo en horario limitado	17,0%	23,1%	33,3%	20,0%	8,8%	21,9%	13,6%		18,8%
No, no dispone de urgencias	32,3%	33,0%	8,3%	33,3%	23,5%	29,1%	40,9%	12,5%	31,0%

4.4. Listas de espera

¿Está usted o algún miembro de su hogar actualmente en lista de espera para alguna de estas prestaciones del SAS? (Respuesta múltiple)

	Trabaja por cuenta ajena	Trabaja por cuenta propia (0-5 empleados)	Trabaja por cuenta propia (5+ empleados)	Desempleado	Estudiante	Jubilado / pensionista	Dedicado/a a las labores del hogar	Otros	TOTAL
Consulta con un médico especialista	30,0%	28,0%	30,9%	34,1%	25,0%	26,8%	6,8%	17,6%	28,5%
Intervención quirúrgica	13,4%	21,2%	0,0%	8,7%	7,4%	14,5%	31,0%	42,4%	14,3%
Prueba diagnóstica	16,3%	7,3%	0,0%	21,7%	11,7%	9,8%	3,9%	17,6%	13,7%
Tratamiento de rehabilitación/fisioterapia	4,7%	0,0%	0,0%	7,5%	0,0%	5,3%	11,1%	8,0%	4,6%
Consulta de salud mental	2,5%	3,6%	0,0%	0,9%	4,6%	0,3%	0,0%	0,0%	1,8%
Resultado de un programa de cribado	5,4%	1,9%	0,0%	3,0%	2,5%	4,8%	0,0%	0,0%	4,4%
No está en lista de espera	26,9%	36,9%	69,1%	21,6%	48,8%	37,3%	47,2%	14,4%	31,6%
No sabe	0,7%	1,1%	0,0%	2,6%	0,0%	0,3%	0,0%	0,0%	0,7%
No contesta	0,1%	0,0%	0,0%	0,0%	0,0%	0,9%	0,0%	0,0%	0,3%

¿Cuánto tiempo lleva esperando para la prestación más urgente o importante de las que ha mencionado?

	Trabaja por cuenta ajena	Trabaja por cuenta propia (0-5 empleados)	Trabaja por cuenta propia (5+ empleados)	Desempleado	Estudiante	Jubilado / pensionista	Dedicado/a a las labores del hogar	Otros	TOTAL
Menos de 1 mes	9,7%			3,8%		12,1%	18,2%		8,8%
Entre 1 y 3 meses	21,8%	23,5%		32,1%	61,5%	15,4%	27,3%	20,0%	22,1%
Entre 3 y 6 meses	20,5%	31,4%	100,0%	9,4%		18,1%	9,1%	20,0%	19,7%
Entre 6 meses y 1 año	18,2%	21,6%		20,8%	30,8%	20,8%		40,0%	19,4%
Más de 1 año	26,9%	23,5%		30,2%	7,7%	24,8%	45,5%	20,0%	26,1%
No lo sabe con precisión	2,9%			3,8%		8,7%			4,0%

[Pregunta filtrada: Sólo a quienes responden que Sí están en LISTA DE ESPERA para alguna prestación del SAS.]

¿Diría usted que los tiempos de espera en la sanidad pública andaluz son aceptables o inaceptables?

	Trabaja por cuenta ajena	Trabaja por cuenta propia (0-5 empleados)	Trabaja por cuenta propia (5+ empleados)	Desempleado	Estudiante	Jubilado / pensionista	Dedicado/a a las labores del hogar	Otros	TOTAL
Totalmente aceptables	0,4%	1,1%	58,3%		3,3%	9,3%			3,7%
Bastante aceptables	14,0%	10,0%		14,5%	10,0%	17,4%	17,4%	25,0%	14,5%
Poco aceptables	17,6%	8,9%		19,7%	30,0%	18,5%	34,8%		17,7%
Totalmente inaceptables	67,9%	80,0%	41,7%	65,8%	56,7%	54,8%	47,8%	75,0%	64,2%

¿Ha tenido que recurrir a la sanidad privada (pagando de su bolsillo o con seguro privado) en los últimos 12 meses para una prestación que no podía esperar en el SAS?

	Trabaja por cuenta ajena	Trabaja por cuenta propia (0-5 empleados)	Trabaja por cuenta propia (5+ empleados)	Desempleado	Estudiante	Jubilado / pensionista	Dedicado/a a las labores del hogar	Otros	TOTAL
Sí, en varias ocasiones	32,7%	31,9%	41,7%	27,6%	15,2%	14,5%	37,5%	12,5%	26,7%
Sí, en alguna ocasión puntual	19,4%	19,8%		14,5%	42,4%	12,7%	20,8%	62,5%	18,1%
No, pero me lo he planteado	8,9%	9,9%		11,8%	12,1%	3,6%	12,5%		7,7%
No, nunca	39,0%	38,5%	58,3%	46,1%	30,3%	69,2%	29,2%	25,0%	47,5%

¿Para qué tipo de servicio recurrió a la sanidad privada? (Respuesta múltiple)

	Trabaja por cuenta ajena	Trabaja por cuenta propia (0-5 empleados)	Trabaja por cuenta propia (5+ empleados)	Desempleado	Estudiante	Jubilado / pensionista	Dedicado/a a las labores del hogar	Otros	TOTAL
Consulta con especialista	44,4%	50,0%	30,3%	29,6%	37,9%	39,8%	59,8%	11,7%	42,0%
Prueba diagnóstica	18,8%	13,0%	23,2%	12,0%	16,8%	30,7%	10,0%	13,1%	18,7%
Intervención quirúrgica	7,2%	13,4%	23,2%	10,9%	0,0%	8,1%	10,6%	0,0%	8,3%
Consulta de médico de familia	8,7%	6,8%	0,0%	16,9%	21,5%	8,4%	4,5%	0,0%	9,7%
Urgencias	8,6%	9,8%	0,0%	13,8%	12,2%	4,6%	0,0%	9,7%	8,6%
Salud dental	4,1%	7,0%	23,2%	8,9%	9,4%	2,0%	4,5%	26,2%	5,6%
Salud mental	7,5%	0,0%	0,0%	5,9%	2,3%	3,7%	0,0%	0,0%	5,4%
Otra	0,7%	0,0%	0,0%	2,1%	0,0%	2,8%	10,5%	39,3%	1,7%

[Pregunta filtrada: Sólo para quienes responden que SÍ HAN RECURRIDO A LA SANIDAD PRIVADA.]

4.5. Cribados oncológicos y programas de prevención

¿Ha tenido conocimiento de los problemas que se han detectado recientemente en los programas de cribado de cáncer de mama en Andalucía, donde miles de mujeres no fueron informadas a tiempo de resultados dudosos en sus mamografías?

	Trabaja por cuenta ajena	Trabaja por cuenta propia (0-5 empleados)	Trabaja por cuenta propia (5+ empleados)	Desempleado	Estudiante	Jubilado / pensionista	Dedicado/a a las labores del hogar	Otros	TOTAL
Sí, he seguido el tema con mucha atención	57,4%	50,0%	33,3%	50,0%	26,5%	64,6%	33,3%		55,7%
Sí, he oído algo	28,6%	38,0%	8,3%	39,5%	35,3%	28,8%	62,5%	100,0%	31,8%
No tenía noticia de ello	14,0%	12,0%	58,3%	10,5%	38,2%	6,6%	4,2%		12,5%

¿Cómo valoraría la gestión que ha hecho la Junta de Andalucía de este problema con los cribados del cáncer de mama?

	Trabaja por cuenta ajena	Trabaja por cuenta propia (0-5 empleados)	Trabaja por cuenta propia (5+ empleados)	Desempleado	Estudiante	Jubilado / pensionista	Dedicado/a a las labores del hogar	Otros	TOTAL
Ha gestionado bien la situación, actuando con rapidez	19,8%	34,3%	100,0%	13,8%	15,0%	29,9%	35,0%		24,1%
Ha gestionado la situación de forma aceptables, aunque con retrasos	21,2%	18,6%		26,2%	20,0%	14,5%	30,0%	28,6%	19,6%
Ha gestionado mal la situación, con poca transparencia	18,7%	24,3%		18,5%	10,0%	24,0%	15,0%	42,9%	20,5%
Ha gestionado muy mal la situación, ocultando información	40,4%	22,9%		41,5%	55,0%	31,7%	20,0%	28,6%	35,9%

[Pregunta filtrada: Sólo a quienes responden que SÍ conocen el caso de los cribados del cáncer de mama.]

¿Este episodio de los cribados de cáncer de mama ha afectado a su confianza en los programas de prevención del cáncer del SAS?

	Trabaja por cuenta ajena	Trabaja por cuenta propia (0-5 empleados)	Trabaja por cuenta propia (5+ empleados)	Desempleado	Estudiante	Jubilado / pensionista	Dedicado/a a las labores del hogar	Otros	TOTAL
Sí, ha reducido mucho mi confianza	33,5%	27,5%		42,4%	57,9%	24,0%	9,1%	20,0%	30,5%
Sí, ha reducido algo mi confianza	21,0%	25,0%		16,7%	15,8%	20,2%	13,6%	40,0%	20,5%
No ha afectado a mi confianza	41,7%	46,3%	100,0%	37,9%	26,3%	48,3%	68,2%	20,0%	44,3%
No me afecta / No soy usuario/a de estos programas	3,8%	1,3%		3,0%		7,4%	9,1%	20,0%	4,7%

¿Cree usted que la dimisión de la consejera de Salud fue una respuesta suficiente al problema de los cribados, considera que deberían haberse depurado más responsabilidades?

	Trabaja por cuenta ajena	Trabaja por cuenta propia (0-5 empleados)	Trabaja por cuenta propia (5+ empleados)	Desempleado	Estudiante	Jubilado / pensionista	Dedicado/a a las labores del hogar	Otros	TOTAL
Fue una respuesta, suficiente y adecuada	25,7%	24,6%	20,0%	21,1%	5,3%	26,6%	44,4%	28,6%	25,4%
Fue insuficiente, deberían haberse depurado más responsabilidades	70,7%	64,6%		75,4%	89,5%	68,7%	50,0%	71,4%	69,4%
No era necesaria ninguna dimisión	3,6%	10,8%	80,0%	3,5%	5,3%	4,7%	5,6%		5,1%

4.6. Urgencias hospitalarias y atención especializada

¿Ha acudido a unas urgencias hospitalarias del SAS en los últimos 12 meses?

	Trabaja por cuenta ajena	Trabaja por cuenta propia (0-5 empleados)	Trabaja por cuenta propia (5+ empleados)	Desempleado	Estudiante	Jubilado / pensionista	Dedicado/a a las labores del hogar	Otros	TOTAL
Sí, una vez	26,2%	35,9%	58,3%	18,4%	14,7%	21,8%	37,5%	12,5%	25,4%
Sí, varias veces	25,9%	18,5%	33,3%	30,3%	44,1%	28,0%	25,0%	75,0%	27,2%
No	47,9%	45,7%	8,3%	51,3%	41,2%	50,2%	37,5%	12,5%	47,3%

¿Considera que el número de profesionales sanitarios en los hospitales públicos de su zona es suficiente para atender adecuadamente a la población?

	Trabaja por cuenta ajena	Trabaja por cuenta propia (0-5 empleados)	Trabaja por cuenta propia (5+ empleados)	Desempleado	Estudiante	Jubilado / pensionista	Dedicado/a a las labores del hogar	Otros	TOTAL
Sí, es claramente suficiente	3,4%	6,9%	8,3%	4,1%		8,8%	25,0%	25,0%	5,9%
Es más o menos suficiente	4,7%	10,3%		16,2%	8,8%	3,8%			5,8%
Es insuficiente	43,8%	51,7%	91,7%	35,1%	64,7%	47,3%	45,8%	75,0%	46,4%
Es muy insuficiente	48,1%	31,0%		44,6%	26,5%	40,1%	29,2%		41,9%

4.7. Modelo sanitario, gasto público y privatización

¿Sabía usted que Andalucía tiene un gasto sanitario por habitante inferior a la media de las comunidades autónomas españolas?

	Trabaja por cuenta ajena	Trabaja por cuenta propia (0-5 empleados)	Trabaja por cuenta propia (5+ empleados)	Desempleado	Estudiante	Jubilado / pensionista	Dedicado/a a las labores del hogar	Otros	TOTAL
Sí, lo sabía	30,2%	22,5%	83,3%	12,5%	15,2%	38,2%	13,6%	28,6%	29,8%
No lo sabía, pero no me sorprende	37,3%	40,4%		41,7%	27,3%	32,2%	54,5%	14,3%	36,1%
No lo sabía y me sorprende	32,5%	37,1%	16,7%	45,8%	57,6%	29,6%	31,8%	57,1%	34,1%

¿Cree usted que la Junta de Andalucía debería destinar más recursos económicos a la sanidad pública, aunque supusiera recortar en otras áreas?

	Trabaja por cuenta ajena	Trabaja por cuenta propia (0-5 empleados)	Trabaja por cuenta propia (5+ empleados)	Desempleado	Estudiante	Jubilado / pensionista	Dedicado/a a las labores del hogar	Otros	TOTAL
Sí, sin ninguna duda	72,5%	76,4%	100,0%	87,1%	67,6%	71,3%	72,7%	87,5%	73,9%
Probablemente sí	18,3%	11,2%		11,4%	23,5%	19,8%	22,7%		17,5%
No necesariamente, depende de cómo se gestionen los recursos actuales	6,8%	11,2%		1,4%	8,8%	8,6%	4,5%		7,2%
No, el presupuesto actual es suficiente	2,4%	1,1%				0,4%		12,5%	1,5%

¿Tiene usted contratado algún seguro médico privado?

	Trabaja por cuenta ajena	Trabaja por cuenta propia (0-5 empleados)	Trabaja por cuenta propia (5+ empleados)	Desempleado	Estudiante	Jubilado / pensionista	Dedicado/a a las labores del hogar	Otros	TOTAL
Sí, por decisión propia	24,2%	38,5%	33,3%	27,6%	45,7%	12,0%	29,2%	50,0%	23,6%
Sí, porque me lo proporciona mi empresa	8,5%	2,2%				5,1%	20,8%	12,5%	6,2%
No, pero lo estoy planteando debido a los problemas del SAS	10,8%	17,6%	8,3%		8,6%	4,0%	8,3%		8,5%
No, y no me lo planteo	56,5%	41,8%	58,3%	72,4%	45,7%	79,0%	41,7%	37,5%	61,7%

En los últimos años, la Junta de Andalucía ha incrementado los conciertos con hospitales y clínicas privadas para derivar pacientes del SAS. ¿Cuál es su opinión al respecto?

	Trabaja por cuenta ajena	Trabaja por cuenta propia (0-5 empleados)	Trabaja por cuenta propia (5+ empleados)	Desempleado	Estudiante	Jubilado / pensionista	Dedicado/a a las labores del hogar	Otros	TOTAL
Me parece bien, así se atiende antes a los pacientes	23,7%	41,8%	100,0%	28,9%	33,3%	25,9%	22,7%	28,6%	27,7%
Es una solución temporal aceptable, pero se debería reforzar lo público	35,0%	29,7%		28,9%	27,3%	16,6%	45,5%	42,9%	28,7%
Me parece mal, es una forma de privatización encubierta	12,5%	8,8%		10,5%	21,2%	13,5%		14,3%	12,1%
Me parece muy mal, ese dinero debería invertirse en la sanidad pública	28,8%	19,8%		31,6%	18,2%	44,0%	31,8%	14,3%	31,5%

¿Diría que la sanidad pública andaluza se está privatizando de forma progresiva bajo el actual gobierno de la Junta?

	Trabaja por cuenta ajena	Trabaja por cuenta propia (0-5 empleados)	Trabaja por cuenta propia (5+ empleados)	Desempleado	Estudiante	Jubilado / pensionista	Dedicado/a a las labores del hogar	Otros	TOTAL
Sí, claramente se está privatizando	53,2%	44,0%	50,0%	63,2%	54,5%	54,1%	29,2%	62,5%	52,8%
Se está privatizando en parte, aunque no del todo	14,1%	16,5%		15,8%	9,1%	13,1%	16,7%	12,5%	13,9%
No, no se está privatizando	25,3%	34,1%	50,0%	13,2%	12,1%	24,3%	45,8%	25,0%	25,3%
No tengo opinión formada	7,4%	5,5%		7,9%	24,2%	8,6%	8,3%		8,0%

4.8. Profesionales sanitarios y condiciones laborales

¿Cómo valoraría el trato profesional y humano que recibe por parte de los profesionales sanitarios del SAS?

	Trabaja por cuenta ajena	Trabaja por cuenta propia (0-5 empleados)	Trabaja por cuenta propia (5+ empleados)	Desempleado	Estudiante	Jubilado / pensionista	Dedicado/a a las labores del hogar	Otros	TOTAL
Muy bueno	44,2%	38,9%	100,0%	50,7%	17,6%	56,2%	41,7%	75,0%	47,5%
Bueno	44,8%	42,2%		29,3%	26,5%	32,1%	37,5%	25,0%	38,3%
Regular	6,9%	16,7%		10,7%	38,2%	5,8%	16,7%		9,0%
Malo	2,2%	1,1%		4,0%	17,6%	5,1%			3,5%
Muy malo	1,9%	1,1%		5,3%		0,7%	4,2%		1,7%

¿Cree usted que los profesionales sanitarios del SAS trabajan en buenas condiciones o están sobrecargados de trabajo?

	Trabaja por cuenta ajena	Trabaja por cuenta propia (0-5 empleados)	Trabaja por cuenta propia (5+ empleados)	Desempleado	Estudiante	Jubilado / pensionista	Dedicado/a a las labores del hogar	Otros	TOTAL
Trabajan en buenas condiciones	5,4%	10,0%		7,9%	3,8%	6,9%	16,7%	12,5%	6,6%
Están algo sobrecargados	20,5%	20,0%	36,4%	11,8%	3,8%	23,5%	25,0%	37,5%	20,6%
Están muy sobrecargados	48,6%	55,0%	63,6%	48,7%	73,1%	48,5%	41,7%	50,0%	49,8%
Están en una situación insostenible de sobrecarga	25,5%	15,0%		31,6%	19,2%	21,2%	16,7%		23,0%

¿Ha percibido falta de personal médico en alguno de los servicios del SAS que ha utilizado recientemente?

	Trabaja por cuenta ajena	Trabaja por cuenta propia (0-5 empleados)	Trabaja por cuenta propia (5+ empleados)	Desempleado	Estudiante	Jubilado / pensionista	Dedicado/a a las labores del hogar	Otros	TOTAL
Sí, claramente faltaba personal	63,8%	56,2%	41,7%	52,7%	66,7%	48,5%	47,8%	62,5%	57,5%
En alguna ocasión he notado falta de personal	14,7%	11,2%		27,0%	30,3%	14,1%	30,4%	12,5%	15,8%
No, me pareció que había personal suficiente	18,3%	30,3%	58,3%	17,6%	3,0%	33,0%	13,0%	25,0%	23,3%
No he utilizado el SAS recientemente	3,2%	2,2%		2,7%		4,4%	8,7%		3,4%

¿A quién cree que se debe atribuir principalmente la falta de médicos en la sanidad pública andaluza?

	Trabaja por cuenta ajena	Trabaja por cuenta propia (0-5 empleados)	Trabaja por cuenta propia (5+ empleados)	Desempleado	Estudiante	Jubilado / pensionista	Dedicado/a a las labores del hogar	Otros	TOTAL
A la Junta de Andalucía, por no ofrecer condiciones atractivas para retener profesionales	54,8%	34,5%		59,4%	65,4%	54,3%	50,0%	83,3%	52,8%
A la sanidad privada, que atrae a los médicos con mejores condiciones	0,9%	1,2%				5,7%			2,1%
Es un problema común a toda España y Europa	42,0%	56,0%	100,0%	37,7%	34,6%	38,9%	40,9%	16,7%	42,5%
No creo que falten médicos	2,3%	8,3%		2,9%		1,2%	9,1%		2,6%

4.9. Valoración política de la gestión sanitaria

Comparando con la gestión sanitaria durante la etapa anterior del PSOE en la Junta, ¿diría que la sanidad pública andaluza ha mejorado, sigue igual o ha empeorado con el actual gobierno del PP?

	Trabaja por cuenta ajena	Trabaja por cuenta propia (0-5 empleados)	Trabaja por cuenta propia (5+ empleados)	Desempleado	Estudiante	Jubilado / pensionista	Dedicado/a a las labores del hogar	Otros	TOTAL
Ha mejorado mucho	7,2%	9,0%	41,7%	4,3%	3,0%	16,9%	9,5%		10,0%
Ha mejorado algo	11,4%	7,9%	50,0%	8,6%	9,1%	16,9%	28,6%		13,0%
Sigue más o menos igual	28,6%	50,6%	8,3%	24,3%	6,1%	18,4%	42,9%	37,5%	27,0%
Ha empeorado algo	27,9%	12,4%		28,6%	51,5%	20,4%		62,5%	24,6%
Ha empeorado mucho	23,8%	19,1%		30,0%	30,3%	25,5%	19,0%		23,9%
No puedo comparar / No vivía en Andalucía entonces	1,1%	1,1%		4,3%		2,0%			1,5%

¿A quién atribuye usted la responsabilidad principal de la situación actual de la sanidad pública en Andalucía?

	Trabaja por cuenta ajena	Trabaja por cuenta propia (0-5 empleados)	Trabaja por cuenta propia (5+ empleados)	Desempleado	Estudiante	Jubilado / pensionista	Dedicado/a a las labores del hogar	Otros	TOTAL
A la Junta de Andalucía	42,1%	37,2%		29,6%	30,3%	48,2%	36,4%	62,5%	41,4%
A los gobiernos anteriores del PSOE	1,5%	14,0%	9,1%		3,0%	6,8%			4,1%
Al Gobierno de España	18,7%	23,3%	36,4%	22,5%	6,1%	18,9%	36,4%		19,5%
A la falta de financiación del sistema autonómico	7,3%	4,7%	54,5%	11,3%	9,1%	6,4%	4,5%	12,5%	7,7%
A problemas estructurales del sistema sanitario que vienen de lejos	8,1%	5,8%		7,0%	3,0%	6,0%		25,0%	7,0%
A la pandemia del Covid-19 y sus efectos	0,9%			2,8%		2,4%			1,3%
A todos por igual	21,4%	15,1%		26,8%	48,5%	11,2%	22,7%		19,1%

El presidente de la Junta de Andalucía, Juanma Moreno, ha afirmado que “el sistema sanitario andaluz es ejemplar”, ¿hasta qué punto está de acuerdo con esa afirmación?

	Trabaja por cuenta ajena	Trabaja por cuenta propia (0-5 empleados)	Trabaja por cuenta propia (5+ empleados)	Desempleado	Estudiante	Jubilado / pensionista	Dedicado/a a las labores del hogar	Otros	TOTAL
Totalmente de acuerdo	5,8%	4,5%	58,3%	4,1%	2,9%	9,7%	9,5%		7,2%
De acuerdo	14,4%	17,0%	41,7%	13,5%	17,6%	16,4%	9,5%	25,0%	15,6%
Ni de acuerdo ni en desacuerdo	7,5%	8,0%		12,2%		14,2%	4,8%	12,5%	9,4%
En desacuerdo	37,6%	40,9%		24,3%	41,2%	27,2%	52,4%	50,0%	34,1%
Totalmente en desacuerdo	34,8%	29,5%		45,9%	38,2%	32,5%	23,8%	12,5%	33,8%

¿Considera que la sanidad debería ser un tema decisivo a la hora de votar en las próximas elecciones autonómicas andaluzas?

	Trabaja por cuenta ajena	Trabaja por cuenta propia (0-5 empleados)	Trabaja por cuenta propia (5+ empleados)	Desempleado	Estudiante	Jubilado / pensionista	Dedicado/a a las labores del hogar	Otros	TOTAL
Sí, absolutamente será mi principal criterio	53,6%	38,2%	91,7%	52,0%	58,8%	52,9%	25,0%	25,0%	51,6%
Sí, es un tema muy importante, entre otros	37,3%	38,2%		40,0%	38,2%	33,5%	70,8%	62,5%	37,2%
Es importante, pero no decisivo	7,2%	23,6%	8,3%	6,7%	2,9%	11,7%		12,5%	9,6%
No, hay otros temas más importantes	1,9%			1,3%		1,9%	4,2%		1,6%

El gobierno de la Junta prometió que los andaluces serían atendidos en su centro de salud en un máximo de 48-72 horas. ¿Cree Ud. que esta promesa se está cumpliendo en su caso?

	Trabaja por cuenta ajena	Trabaja por cuenta propia (0-5 empleados)	Trabaja por cuenta propia (5+ empleados)	Desempleado	Estudiante	Jubilado / pensionista	Dedicado/a a las labores del hogar	Otros	TOTAL
Se cumple siempre	8,6%	21,0%	91,7%	8,3%		15,8%	42,9%	14,3%	13,2%
Se cumple a veces	12,8%	9,9%		8,3%	5,9%	12,4%	14,3%		11,6%
No se cumple casi nunca	78,6%	69,1%	8,3%	83,3%	94,1%	71,8%	42,9%	85,7%	75,2%

4.10. Propuestas y preguntas abiertas

**Le voy a leer una serie de medidas que se podrían tomar para mejorar la sanidad andaluza.
Dígame por favor cuáles son las tres que considera más prioritarias.**

PRIMERA medida

	Trabaja por cuenta ajena	Trabaja por cuenta propia (0-5 empleados)	Trabaja por cuenta propia (5+ empleados)	Desempleado	Estudiante	Jubilado / pensionista	Dedicado/a a las labores del hogar	Otros	TOTAL
Contratar más médicos y enfermeros/as para el SAS	51,1%	43,5%		48,6%	58,8%	62,1%	39,1%	25,0%	52,3%
Reducir las listas de espera quirúrgicas y de consultas	6,8%	9,8%		12,2%	2,9%	9,6%	21,7%	12,5%	8,4%
Reforzar la atención primaria	3,8%	9,8%		2,7%	2,9%	6,5%	4,3%		4,9%
Aumentar el presupuesto sanitario público	17,9%	10,9%	63,6%	14,9%	11,8%	11,1%	4,3%	12,5%	15,1%
Mejorar las condiciones laborales de los profesionales sanitarios	6,8%	2,2%		10,8%	2,9%	1,9%	21,7%		5,4%
Mejorar los programas de prevención y detección precoz del cáncer	2,6%	1,1%		6,8%	11,8%	1,1%	4,3%		2,7%
Garantizar atención sanitaria completa en zonas rurales	2,3%				2,9%	3,4%			2,2%
Invertir en infraestructuras sanitarias	5,5%	2,2%	36,4%	4,1%	2,9%	1,5%		50,0%	4,5%
Mejorar el acceso a servicios de salud mental	2,3%	20,7%			2,9%	0,4%	4,3%		3,4%
Reducir la derivación de pacientes a la sanidad privada	0,9%					2,3%			1,0%

SEGUNDA medida

	Trabaja por cuenta ajena	Trabaja por cuenta propia (0-5 empleados)	Trabaja por cuenta propia (5+ empleados)	Desempleado	Estudiante	Jubilado / pensionista	Dedicado/a a las labores del hogar	Otros	TOTAL
Contratar más médicos y enfermeros/as para el SAS	20,2%	10,3%	100,0%	29,7%	5,9%	14,1%	26,1%	62,5%	19,3%
Reducir las listas de espera quirúrgicas y de consultas	19,7%	20,7%		16,2%	23,5%	30,5%	8,7%		21,9%
Reforzar la atención primaria	8,8%	8,0%		4,1%	23,5%	8,8%	4,3%	25,0%	8,8%
Aumentar el presupuesto sanitario público	18,1%	32,2%		16,2%	2,9%	21,3%	4,3%	12,5%	19,0%
Mejorar las condiciones laborales de los profesionales sanitarios	12,0%	12,6%		21,6%	8,8%	17,7%	17,4%		14,1%
Mejorar los programas de prevención y detección precoz del cáncer	3,9%	2,3%			2,9%	0,4%			2,3%
Garantizar atención sanitaria completa en zonas rurales	3,2%	2,3%		4,1%		2,8%	21,7%		3,3%
Invertir en infraestructuras sanitarias	7,9%	8,0%		2,7%	14,7%	4,4%	8,7%		6,7%
Mejorar el acceso a servicios de salud mental	1,6%	3,4%		4,1%	14,7%		4,3%		2,0%
Reducir la derivación de pacientes a la sanidad privada	4,5%			1,4%	2,9%		4,3%		2,5%

TERCERA medida

	Trabaja por cuenta ajena	Trabaja por cuenta propia (0-5 empleados)	Trabaja por cuenta propia (5+ empleados)	Desempleado	Estudiante	Jubilado / pensionista	Dedicado/a a las labores del hogar	Otros	TOTAL
Contratar más médicos y enfermeros/as para el SAS	11,1%	23,1%	9,1%	11,1%	19,2%	7,6%	21,7%		11,7%
Reducir las listas de espera quirúrgicas y de consultas	19,7%	9,0%	90,9%	9,7%	3,8%	11,8%	17,4%	66,7%	16,2%
Reforzar la atención primaria	16,4%	6,4%		13,9%	7,7%	16,0%	4,3%		14,3%
Aumentar el presupuesto sanitario público	17,7%	24,4%		8,3%	3,8%	24,5%	39,1%		19,3%
Mejorar las condiciones laborales de los profesionales sanitarios	13,1%	11,5%		18,1%	26,9%	15,2%	4,3%	33,3%	14,1%
Mejorar los programas de prevención y detección precoz del cáncer	6,1%	14,1%		15,3%	3,8%	4,6%	4,3%		7,0%
Garantizar atención sanitaria completa en zonas rurales	3,5%	1,3%		8,3%	30,8%	2,1%			4,0%
Invertir en infraestructuras sanitarias	8,8%	3,8%		9,7%		9,3%	8,7%		8,2%
Mejorar el acceso a servicios de salud mental	2,5%	2,6%		2,8%		4,2%			2,8%
Reducir la derivación de pacientes a la sanidad privada	1,0%	3,8%		2,8%	3,8%	4,6%			2,5%

Tablas cruzadas por SITUACIÓN LABORAL — Uso del sistema

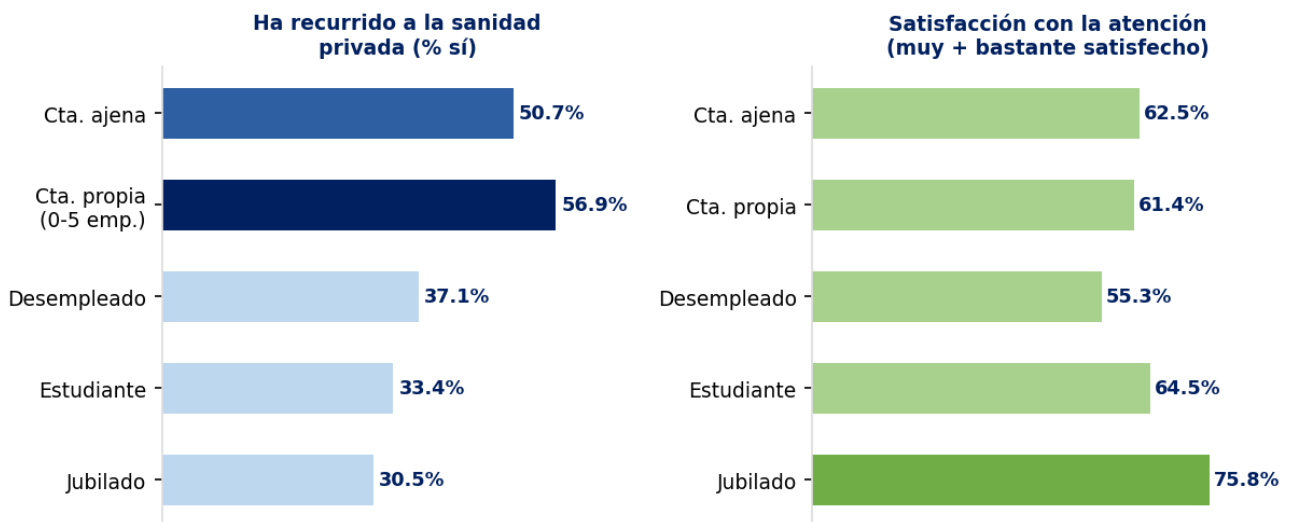

5. TABLAS CRUZADAS POR NIVEL DE ESTUDIOS

5.1. Valoración general de la situación en Andalucía

Para empezar, ¿cuál diría usted que es el principal problema que tiene Andalucía en la actualidad?

	Sin estudios	Educación primaria	Educación secundaria	FP grado medio	Bachillerato	FP grado superior	Estudios universitarios finalizados	TOTAL
Desempleo / economía	13,0%	18,9%	11,1%	15,5%	10,3%	13,8%	17,9%	15,3%
Sanidad / salud	30,4%	55,3%	49,6%	47,6%	46,8%	50,7%	33,2%	43,8%
Educación			4,3%	2,4%	3,2%	2,0%	2,6%	2,4%
Vivienda	17,4%	16,7%	17,1%	14,3%	25,4%	19,1%	32,4%	23,5%
Inmigración	30,4%	1,5%	2,6%	1,2%	2,4%	5,9%	4,1%	4,0%
Corrupción / política	8,7%	0,8%	8,5%	7,1%	7,1%	5,9%	4,4%	5,3%
Inseguridad ciudadana		2,3%		9,5%	3,2%		1,2%	2,0%
Medio ambiente			6,0%				1,2%	1,1%
Otros		4,5%	0,9%	2,4%	1,6%	2,6%	2,9%	2,6%

¿Y cuál diría que es el problema que más le afecta a usted personalmente en su vida cotidiana?

	Sin estudios	Educación primaria	Educación secundaria	FP grado medio	Bachillerato	FP grado superior	Estudios universitarios finalizados	TOTAL
Desempleo / economía	4,3%	18,3%	25,9%	7,4%	7,1%	6,8%	12,9%	12,8%
Sanidad / salud	52,2%	63,5%	49,1%	44,4%	59,5%	49,3%	37,9%	48,1%
Educación			2,7%	6,2%	1,6%	5,4%	5,6%	3,9%
Vivienda		6,3%	13,4%	16,0%	19,0%	25,7%	22,1%	18,1%
Inmigración	13,0%		1,8%		4,0%	6,1%	4,7%	3,7%
Corrupción / política		4,0%	2,7%	6,2%	4,8%	3,4%	4,7%	4,2%
Inseguridad ciudadana	26,1%	1,6%	1,8%	13,6%	1,6%	0,7%	3,5%	3,8%
Medio ambiente							0,3%	0,1%
Otros	4,3%	6,3%	2,7%	6,2%	2,4%	2,7%	8,2%	5,4%

5.2. Uso y experiencia con el Servicio Andaluz de Salud

¿Qué servicios del SAS ha utilizado usted personalmente en los últimos 12 meses? (Respuesta múltiple)

	Sin estudios	Educación primaria	Educación secundaria	FP grado medio	Bachillerato	FP grado superior	Estudios universitarios finalizados	TOTAL
Consulta medicina de familia	35,6%	29,4%	28,1%	29,1%	29,5%	32,5%	28,0%	29,2%
Consulta de enfermería	9,6%	8,9%	9,5%	5,5%	5,5%	8,7%	6,8%	7,4%
Pediatría	0,0%	0,7%	4,4%	8,6%	2,4%	2,2%	3,6%	3,3%
Urgencias centro de salud	9,1%	9,2%	15,1%	13,6%	12,5%	9,4%	9,7%	11,0%
Urgencias hospitalarias	10,9%	4,8%	10,7%	11,9%	8,7%	8,3%	10,3%	9,2%
Consulta de especialista	17,3%	15,8%	9,3%	11,1%	16,3%	13,5%	13,3%	13,6%
Intervención quirúrgica	0,0%	9,5%	3,8%	3,7%	4,1%	2,8%	5,4%	5,0%
Pruebas diagnósticas	9,2%	15,2%	13,9%	12,1%	15,0%	12,4%	13,4%	13,6%
Programas de cribado	3,0%	3,3%	2,2%	2,1%	4,7%	1,6%	3,7%	3,2%
Salud mental	1,7%	0,2%	1,8%	0,4%	0,5%	3,9%	0,8%	1,3%
Rehabilitación	3,5%	0,7%	0,0%	0,9%	0,8%	0,3%	1,6%	1,0%
No ha utilizado	0,0%	2,4%	0,9%	1,0%	0,0%	4,2%	3,3%	2,3%
No sabe	0,0%	0,0%	0,3%	0,0%	0,0%	0,0%	0,1%	0,1%

5.3. Atención primaria

Cuando ha necesitado una cita con su médico de familia en los últimos meses, ¿cuánto tiempo ha tardado habitualmente en conseguirla?

	Sin estudios	Educación primaria	Educación secundaria	FP grado medio	Bachillerato	FP grado superior	Estudios universitarios finalizados	TOTAL
Me atendieron el mismo día o al día siguiente	7,7%	10,6%	5,1%	4,8%	16,7%	5,2%	6,4%	7,8%
Entre 2 y 3 días	19,2%	9,1%	4,2%	4,8%	7,9%	5,2%	7,0%	6,9%
Entre 4 y 7 días	3,8%	9,1%	15,3%	10,7%	12,7%	11,7%	16,5%	13,3%
Entre 1 y 2 semanas	42,3%	32,6%	24,6%	34,5%	15,1%	26,6%	21,2%	24,9%
Más de 2 semanas	23,1%	34,1%	49,2%	45,2%	46,0%	48,7%	43,5%	43,7%
No he necesitado cita / No he podido conseguirla	3,8%	4,5%	1,7%		1,6%	2,6%	5,5%	3,5%

¿Ha tenido alguno de estos problemas al intentar acceder a su centro de salud en los últimos 12 meses? (Respuesta múltiple)

	Sin estudios	Educación primaria	Educación secundaria	FP grado medio	Bachillerato	FP grado superior	Estudios universitarios finalizados	Otros	TOTAL
No había citas disponibles en la App Salud Responde ni por teléfono	11,1%	23,1%	25,4%	26,1%	20,3%	24,1%	29,1%	11,1%	25,4%
Le atendió un médico diferente al suyo habitual	32,8%	29,0%	20,2%	18,8%	26,1%	19,7%	21,8%	32,8%	22,4%
Le atendieron por teléfono cuando prefería consulta presencial	6,4%	5,5%	6,1%	8,6%	7,2%	8,7%	8,6%	6,4%	7,7%
El centro de salud estaba cerrado por la tarde	11,5%	3,7%	9,6%	8,2%	9,5%	6,8%	5,7%	11,5%	6,9%
Tuvo que ir directamente a Urgencias porque no consiguió cita	13,3%	7,9%	15,9%	13,0%	12,2%	17,3%	11,7%	13,3%	13,0%
Falta de pediatra para sus hijos/as	0,0%	2,2%	5,5%	5,5%	1,6%	4,6%	2,0%	0,0%	3,2%
Largas esperas en sala una vez en el centro	4,4%	11,3%	9,5%	14,0%	13,7%	13,6%	11,5%	4,4%	12,1%
Ninguno de estos problemas	18,5%	16,0%	7,4%	5,9%	9,4%	5,3%	9,4%	18,5%	9,0%
No sabe	2,0%	1,3%	0,0%	0,0%	0,0%	0,0%	0,3%	2,0%	0,3%
No contesta	0,0%	0,0%	0,3%	0,0%	0,0%	0,0%	0,0%	0,0%	0,0%

¿Cree usted que la atención primaria en Andalucía funciona hoy mejor, igual o peor desde que preside Moreno Bonilla?

	Sin estudios	Educación primaria	Educación secundaria	FP grado medio	Bachillerato	FP grado superior	Estudios universitarios finalizados	TOTAL
Funciona mucho mejor	16,0%	12,5%	0,9%	2,6%	14,0%	4,2%	9,9%	8,4%
Funciona algo mejor	40,0%	9,4%	13,4%	2,6%	8,3%	21,1%	15,0%	13,8%
Funciona igual	28,0%	20,3%	28,6%	32,9%	22,3%	16,2%	25,1%	23,9%
Funciona algo peor	12,0%	43,8%	24,1%	27,6%	38,0%	36,6%	28,4%	32,0%
Funciona mucho peor	4,0%	14,1%	33,0%	34,2%	17,4%	21,8%	21,6%	22,0%

¿Dispone su centro de salud de servicio de urgencias o atención continuada las 24 horas?

	Sin estudios	Educación primaria	Educación secundaria	FP grado medio	Bachillerato	FP grado superior	Estudios universitarios finalizados	TOTAL
Sí, a las 24 horas	64,0%	50,8%	55,9%	67,1%	46,0%	45,8%	46,2%	50,2%
Sí, pero sólo en horario limitado	16,0%	33,1%	23,7%	11,8%	21,4%	11,6%	15,6%	18,7%
No, no dispone de urgencias	20,0%	16,2%	20,3%	21,2%	32,5%	42,6%	38,1%	31,1%

5.4. Listas de espera

¿Está usted o algún miembro de su hogar actualmente en lista de espera para alguna de estas prestaciones del SAS?

	Sin estudios	Educación primaria	Educación secundaria	FP grado medio	Bachillerato	FP grado superior	Estudios universitarios finalizados	TOTAL
Consulta con un médico especialista	30,6%	23,2%	33,5%	26,0%	28,1%	31,6%	28,2%	28,5%
Intervención quirúrgica	10,4%	16,6%	15,0%	12,7%	7,9%	15,9%	15,5%	14,3%
Prueba diagnóstica	9,8%	12,3%	13,1%	18,3%	17,1%	14,4%	12,5%	13,7%
Tratamiento de rehabilitación/fisioterapia	12,4%	2,6%	0,8%	3,8%	2,4%	4,5%	6,9%	4,6%
Consulta de salud mental	3,3%	0,0%	0,0%	0,0%	3,7%	4,4%	1,6%	1,8%
Resultado de un programa de cribado	0,0%	5,3%	2,1%	2,4%	4,7%	5,2%	5,1%	4,4%
No está en lista de espera	33,5%	38,8%	33,9%	35,6%	34,4%	23,2%	29,5%	31,6%
No sabe	0,0%	1,1%	1,5%	1,1%	0,6%	0,0%	0,6%	0,7%
No contesta	0,0%	0,0%	0,0%	0,0%	1,2%	0,9%	0,0%	0,3%

¿Cuánto tiempo lleva esperando para la prestación más urgente o importante de las que ha mencionado?

	Sin estudios	Educación primaria	Educación secundaria	FP grado medio	Bachillerato	FP grado superior	Estudios universitarios finalizados	TOTAL
Menos de 1 mes	18,8%	11,3%	1,4%	5,9%	4,3%	8,3%	11,8%	8,6%
Entre 1 y 3 meses		9,9%	18,9%	31,4%	40,6%	28,7%	16,7%	21,9%
Entre 3 y 6 meses	6,3%	22,5%	29,7%	31,4%	15,9%	13,0%	18,6%	19,9%
Entre 6 meses y 1 año	12,5%	11,3%	9,5%	9,8%	15,9%	15,7%	31,9%	19,4%
Más de 1 año	18,8%	40,8%	31,1%	21,6%	15,9%	32,4%	20,6%	26,0%
No lo sabe con precisión	43,8%	4,2%	9,5%		7,2%	1,9%	0,5%	4,2%

[Pregunta filtrada: Sólo a quienes responden que Sí están en LISTA DE ESPERA para alguna prestación del SAS.]

¿Diría usted que los tiempos de espera en la sanidad pública andaluza son aceptables o inaceptables?

	Sin estudios	Educación primaria	Educación secundaria	FP grado medio	Bachillerato	FP grado superior	Estudios universitarios finalizados	TOTAL
Totalmente aceptables	15,4%	6,9%		1,2%	4,8%	1,3%	4,1%	3,7%
Bastante aceptables	38,5%	6,1%	13,4%	7,1%	17,6%	16,3%	15,3%	14,2%
Poco aceptables	19,2%	28,2%	26,9%	23,8%	10,4%	18,3%	11,8%	17,9%
Totalmente inaceptables	26,9%	58,8%	59,7%	67,9%	67,2%	64,1%	68,8%	64,2%

¿Ha tenido que recurrir a la sanidad privada en los últimos 12 meses para una prestación que no podía esperar en el SAS?

	Sin estudios	Educación primaria	Educación secundaria	FP grado medio	Bachillerato	FP grado superior	Estudios universitarios finalizados	TOTAL
Sí, en varias ocasiones	11,5%	23,3%	20,2%	33,7%	16,7%	28,4%	32,8%	26,8%
Sí, en alguna ocasión	3,8%	16,5%	16,0%	23,3%	24,6%	11,0%	19,5%	17,9%
No, pero me lo he planteado		4,5%	5,0%	9,3%	6,3%	8,4%	10,3%	7,8%
No, nunca	84,6%	55,6%	58,8%	33,7%	52,4%	52,3%	37,4%	47,5%

¿Para qué tipo de servicio recurrió a la sanidad privada? (Respuesta múltiple)

	Sin estudios	Educación primaria	Educación secundaria	FP grado medio	Bachillerato	FP grado superior	Estudios universitarios finalizados	TOTAL
Consulta con especialista	22,3%	45,2%	42,3%	43,6%	51,8%	37,3%	40,6%	42,0%
Prueba diagnóstica	33,0%	19,0%	17,5%	17,0%	18,3%	19,3%	18,8%	18,7%
Intervención quirúrgica	0,0%	8,1%	11,5%	2,7%	3,8%	10,1%	9,5%	8,3%
Consulta de médico de familia	22,3%	12,6%	15,8%	9,4%	9,2%	5,1%	8,9%	9,7%
Urgencias	11,7%	4,7%	11,5%	5,8%	6,3%	16,1%	7,2%	8,6%
Salud dental	10,6%	4,4%	0,0%	10,0%	4,0%	5,4%	6,6%	5,6%
Salud mental	0,0%	1,6%	0,0%	11,4%	3,9%	6,0%	6,6%	5,4%
Otra	0,0%	4,4%	1,4%	0,0%	2,7%	0,8%	1,8%	1,7%

[Pregunta filtrada: Sólo para quienes responden que SÍ HAN RECURRIDO A LA SANIDAD PRIVADA.]

5.5. Cribados oncológicos y programas de prevención

¿Ha tenido conocimiento de los problemas que se han detectado recientemente en los programas de cribado de cáncer de mama en Andalucía, donde miles de mujeres no fueron informadas a tiempo de resultados dudosos en sus mamografías?

	Sin estudios	Educación primaria	Educación secundaria	FP grado medio	Bachillerato	FP grado superior	Estudios universitarios finalizados	TOTAL
Sí, he seguido el tema con mucha atención	20,0%	50,4%	33,3%	42,9%	65,1%	54,9%	67,2%	55,4%
Sí, he oído algo	40,0%	37,0%	39,2%	34,5%	26,2%	31,4%	28,7%	32,0%
No tenía noticia de ello	40,0%	12,6%	27,5%	22,6%	8,7%	13,7%	4,0%	12,6%

¿Cómo valoraría la gestión que ha hecho la Junta de Andalucía de este problema con los cribados de cáncer de mama?

	Sin estudios	Educación primaria	Educación secundaria	FP grado medio	Bachillerato	FP grado superior	Estudios universitarios finalizados	TOTAL
Ha gestionado bien la situación, actuando con rapidez	50,0%	28,1%	14,1%	8,5%	24,3%	22,6%	27,5%	24,0%
Ha gestionado la situación de forma aceptable, aunque con retrasos	16,7%	15,7%	26,8%	33,9%	17,8%	20,2%	17,0%	19,7%
Ha gestionado mal la situación, con poca transparencia	25,0%	29,2%	33,8%	20,3%	15,9%	12,1%	20,0%	20,6%
Ha gestionado muy mal la situación, ocultando información	8,3%	27,0%	25,4%	37,3%	42,1%	45,2%	35,4%	35,7%

[Pregunta filtrada: Sólo a quienes responden que SÍ conocen el caso de los cribados del cáncer de mama.]

¿Este episodio de los cribados de cáncer de mama ha afectado a su confianza en los programas de prevención del cáncer del SAS?

	Sin estudios	Educación primaria	Educación secundaria	FP grado medio	Bachillerato	FP grado superior	Estudios universitarios finalizados	TOTAL
Sí, ha reducido mucho mi confianza	23,1%	10,9%	34,7%	26,6%	38,5%	35,1%	32,8%	30,6%
Sí, ha reducido algo mi confianza	15,4%	26,4%	19,4%	31,3%	22,0%	12,2%	19,9%	20,6%
No ha afectado a mi confianza	46,2%	52,7%	45,8%	37,5%	39,4%	46,6%	42,2%	43,9%
No me afecta / No soy usuario/a de estos programas	15,4%	10,0%		4,7%		6,1%	5,1%	4,9%

¿Cree usted que la dimisión de la consejera de Salud fue una respuesta suficiente al problema de los cribados, o considera que deberían haberse depurado más responsabilidades?

	Sin estudios	Educación primaria	Educación secundaria	FP grado medio	Bachillerato	FP grado superior	Estudios universitarios finalizados	TOTAL
Fue una respuesta suficiente y adecuada	50,0%	21,6%	11,7%	16,4%	28,2%	25,8%	29,3%	25,5%
Fue insuficiente, deberían haberse depurado más responsabilidades	50,0%	75,0%	86,7%	82,0%	70,6%	70,2%	61,8%	69,2%
No era necesaria ninguna dimisión		3,4%	1,7%	1,6%	1,2%	4,0%	8,9%	5,2%

5.6. Urgencias hospitalarias y atención especializada

¿Ha acudido a unas urgencias hospitalarias del SAS en los últimos 12 meses?

	Sin estudios	Educación primaria	Educación secundaria	FP grado medio	Bachillerato	FP grado superior	Estudios universitarios finalizados	TOTAL
Sí, una vez	26,9%	21,8%	13,3%	14,3%	41,3%	27,6%	27,4%	25,6%
Sí, varias veces	23,1%	35,3%	44,2%	38,1%	17,5%	24,4%	20,5%	27,1%
No	50,0%	42,9%	42,5%	47,6%	41,3%	48,1%	52,2%	47,3%

¿Considera que el número de profesionales sanitarios en los hospitales públicos de su zona es suficiente para atender adecuadamente a la población?

	Sin estudios	Educación primaria	Educación secundaria	FP grado medio	Bachillerato	FP grado superior	Estudios universitarios finalizados	TOTAL
Sí, es claramente suficiente	16,7%	10,0%	4,3%	6,0%	5,6%	4,0%	5,0%	5,8%
Es más o menos suficiente	16,7%	1,7%	12,0%	3,6%	7,9%	6,7%	4,4%	6,0%
Es insuficiente	50,0%	56,7%	41,9%	54,2%	54,0%	33,3%	44,6%	46,2%
Es muy insuficiente	16,7%	31,7%	41,9%	36,1%	32,5%	56,0%	46,0%	41,9%

5.7. Modelo sanitario, gasto público y privatización

¿Sabía usted que Andalucía tiene un gasto sanitario por habitante inferior a la media de las comunidades autónomas españolas?

	Sin estudios	Educación primaria	Educación secundaria	FP grado medio	Bachillerato	FP grado superior	Estudios universitarios finalizados	TOTAL
Sí, lo sabía	13,6%	23,4%	23,1%	19,3%	26,4%	36,1%	36,8%	29,9%
No lo sabía, pero no me sorprende	59,1%	47,6%	36,8%	37,3%	38,4%	30,3%	32,3%	36,4%
No lo sabía y me sorprende	27,3%	29,0%	40,2%	43,4%	35,2%	33,5%	30,8%	33,8%

¿Cree usted que la Junta de Andalucía debería destinar más recursos económicos a la sanidad pública, aunque supusiera recortar en otras áreas?

	Sin estudios	Educación primaria	Educación secundaria	FP grado medio	Bachillerato	FP grado superior	Estudios universitarios finalizados	TOTAL
Sí, sin ninguna duda	54,2%	78,0%	66,7%	88,2%	78,0%	75,3%	69,8%	73,7%
Probablemente sí	41,7%	20,5%	26,7%	7,1%	17,8%	13,6%	16,4%	17,6%
No necesariamente, depende de cómo se gestionen los recursos actuales	4,2%	1,5%	4,8%	4,7%	4,2%	7,1%	12,0%	7,2%
No, el presupuesto actual es suficiente			1,9%			3,9%	1,8%	1,5%

¿Tiene usted contratado algún seguro médico privado?

	Sin estudios	Educación primaria	Educación secundaria	FP grado medio	Bachillerato	FP grado superior	Estudios universitarios finalizados	TOTAL
Sí, por decisión propia	3,8%	9,8%	14,3%	30,4%	22,8%	23,9%	31,9%	23,5%
Sí, porque me lo proporciona mi empresa	23,1%	3,0%	4,2%		11,0%	4,5%	7,5%	6,3%
No, pero me lo estoy planteando debido a los problemas del SAS	3,8%	5,3%	8,4%	13,9%	11,8%	9,0%	7,2%	8,4%
No, y no me lo planteo	69,2%	82,0%	73,1%	55,7%	54,3%	62,6%	53,4%	61,8%

En los últimos años, la Junta de Andalucía ha incrementado los conciertos con hospitales y clínicas privadas para derivar pacientes del SAS. ¿Cuál es su opinión al respecto?

	Sin estudios	Educación primaria	Educación secundaria	FP grado medio	Bachillerato	FP grado superior	Estudios universitarios finalizados	TOTAL
Me parece bien, así se atiende antes a los pacientes	25,0%	30,5%	29,1%	39,3%	21,0%	26,1%	27,1%	27,8%
Es una solución temporal aceptable, pero se debería reforzar lo público	37,5%	28,9%	40,9%	11,9%	27,4%	32,0%	27,1%	28,7%
Me parece mal, es una forma de privatización encubierta	12,5%	4,7%	13,6%	17,9%	12,9%	11,8%	12,4%	12,0%
Me parece muy mal, ese dinero debería invertirse en la sanidad pública	25,0%	35,9%	16,4%	31,0%	38,7%	30,1%	33,4%	31,5%

¿Diría que la sanidad pública andaluza se está privatizando de forma progresiva bajo el actual gobierno de la Junta?

	Sin estudios	Educación primaria	Educación secundaria	FP grado medio	Bachillerato	FP grado superior	Estudios universitarios finalizados	TOTAL
Sí, claramente se está privatizando	53,8%	59,7%	49,6%	50,6%	54,1%	52,6%	51,6%	52,8%
Se está privatizando en parte, aunque no del todo	3,8%	7,8%	15,1%	23,5%	11,5%	12,2%	15,6%	13,8%
No, no se está privatizando	42,3%	17,1%	18,5%	14,1%	29,5%	30,8%	28,5%	25,4%
No tengo opinión formada		15,5%	16,8%	11,8%	4,9%	4,5%	4,3%	7,9%

5.8. Profesionales sanitarios y condiciones laborales

¿Cómo valoraría el trato profesional y humano que recibe por parte de los profesionales sanitarios del SAS?

	Sin estudios	Educación primaria	Educación secundaria	FP grado medio	Bachillerato	FP grado superior	Estudios universitarios finalizados	TOTAL
Muy bueno	61,5%	43,9%	41,2%	34,1%	48,8%	37,6%	57,7%	47,7%
Bueno	30,8%	37,1%	45,4%	36,5%	38,6%	45,0%	33,8%	38,1%
Regular	3,8%	8,3%	8,4%	24,7%	7,1%	12,1%	5,2%	9,0%
Malo		9,8%	1,7%	3,5%	5,5%	1,3%	2,0%	3,5%
Muy malo	3,8%	0,8%	3,4%	1,2%		4,0%	1,2%	1,7%

¿Cree usted que los profesionales sanitarios del SAS trabajan en buenas condiciones o están sobrecargados de trabajo?

	Sin estudios	Educación primaria	Educación secundaria	FP grado medio	Bachillerato	FP grado superior	Estudios universitarios finalizados	TOTAL
Trabajan en buenas condiciones		9,6%	3,4%	5,6%	3,4%	9,3%	7,1%	6,6%
Están algo sobrecargados	39,1%	23,2%	26,5%	16,7%	17,1%	17,9%	20,3%	20,8%
Están muy sobrecargados	56,5%	52,8%	37,6%	63,9%	54,7%	40,4%	51,2%	49,5%
Están en una situación insostenible de sobrecarga	4,3%	14,4%	32,5%	13,9%	24,8%	32,5%	21,5%	23,1%

¿Ha percibido falta de personal médico en alguno de los servicios del SAS que ha utilizado recientemente?

	Sin estudios	Educación primaria	Educación secundaria	FP grado medio	Bachillerato	FP grado superior	Estudios universitarios finalizados	TOTAL
Sí, claramente faltaba personal	24,0%	43,5%	56,3%	65,9%	64,2%	67,5%	56,3%	57,4%
En alguna ocasión he notado falta de personal	36,0%	14,5%	20,2%	11,8%	13,0%	10,4%	18,2%	16,0%
No, me pareció que había personal suficiente	40,0%	35,1%	19,3%	21,2%	22,0%	20,8%	21,4%	23,4%
No he utilizado el SAS recientemente		6,9%	4,2%	1,2%	0,8%	1,3%	4,1%	3,3%

¿A quién cree que se debe atribuir principalmente la falta de médicos en la sanidad pública andaluza?

	Sin estudios	Educación primaria	Educación secundaria	FP grado medio	Bachillerato	FP grado superior	Estudios universitarios finalizados	TOTAL
A la Junta de Andalucía, por no ofrecer condiciones atractivas para retener profesionales	64,3%	54,5%	57,8%	63,2%	47,9%	44,1%	53,0%	52,5%
A la sanidad privada, que atrae a los médicos con mejores condiciones			1,1%		4,3%	1,3%	3,3%	2,1%
Es un problema común a toda España y Europa	35,7%	40,5%	38,9%	34,2%	46,2%	50,7%	41,7%	42,6%
No creo que falten médicos		5,0%	2,2%	2,6%	1,7%	3,9%	2,1%	2,8%

5.9. Valoración política de la gestión sanitaria

Comparando con la gestión sanitaria durante la etapa anterior del PSOE en la Junta, ¿diría que la sanidad pública andaluza ha mejorado, sigue igual o ha empeorado con el actual gobierno del PP?

	Sin estudios	Educación primaria	Educación secundaria	FP grado medio	Bachillerato	FP grado superior	Estudios universitarios finalizados	TOTAL
Ha mejorado mucho	3,8%	10,5%	0,9%	4,7%	17,5%	8,8%	12,9%	10,2%
Ha mejorado algo	38,5%	19,3%	12,4%	4,7%	9,2%	17,0%	11,2%	13,1%
Sigue más o menos igual	26,9%	19,3%	32,7%	40,0%	23,3%	21,1%	28,5%	27,1%
Ha empeorado algo	11,5%	25,4%	28,3%	31,8%	16,7%	28,6%	22,6%	24,3%
Ha empeorado mucho	19,2%	23,7%	24,8%	18,8%	32,5%	23,1%	22,1%	23,7%
No puedo comparar / No vivía en Andalucía entonces		1,8%	0,9%		0,8%	1,4%	2,6%	1,6%

¿A quién atribuye usted la responsabilidad principal de la situación actual de la sanidad pública en Andalucía?

	Sin estudios	Educación primaria	Educación secundaria	FP grado medio	Bachillerato	FP grado superior	Estudios universitarios finalizados	TOTAL
A la Junta de Andalucía	43,5%	31,5%	52,0%	42,9%	44,2%	41,3%	40,9%	41,5%
A los gobiernos anteriores del PSOE		7,1%	2,0%	6,0%	2,5%	4,0%	4,0%	4,1%
Al Gobierno de España	17,4%	22,0%	17,6%	17,9%	21,7%	30,0%	12,8%	19,1%
A la falta de financiación del sistema autonómico	26,1%	14,2%	3,9%	2,4%	3,3%	4,0%	10,1%	7,8%
A problemas estructurales del sistema sanitario que vienen de lejos		8,7%	1,0%	6,0%	10,0%	3,3%	9,8%	7,1%
A la pandemia del Covid-19 y sus efectos		0,8%		4,8%	1,7%	2,7%	0,6%	1,4%
A todos por igual	13,0%	15,7%	23,5%	20,2%	16,7%	14,7%	22,0%	19,1%

El presidente de la Junta de Andalucía, Juanma Moreno, ha afirmado que “el sistema sanitario andaluz es ejemplar”, ¿hasta qué punto está de acuerdo con esa afirmación?

	Sin estudios	Educación primaria	Educación secundaria	FP grado medio	Bachillerato	FP grado superior	Estudios universitarios finalizados	TOTAL
Totalmente de acuerdo	19,2%	8,6%		4,8%	8,9%	11,4%	6,1%	7,1%
De acuerdo	7,7%	5,5%	16,9%	9,5%	17,1%	13,4%	21,9%	15,8%
Ni de acuerdo ni en desacuerdo	42,3%	10,9%	12,7%	9,5%	1,6%	4,0%	10,5%	9,5%
En desacuerdo	15,4%	41,4%	27,1%	38,1%	47,2%	35,6%	28,0%	33,8%
Totalmente en desacuerdo	15,4%	33,6%	43,2%	38,1%	25,2%	35,6%	33,5%	33,9%

¿Considera que la sanidad debería ser un tema decisivo a la hora de votar en las próximas elecciones autonómicas andaluzas?

	Sin estudios	Educación primaria	Educación secundaria	FP grado medio	Bachillerato	FP grado superior	Estudios universitarios finalizados	TOTAL
Sí, absolutamente, será mi principal criterio	28,0%	59,8%	49,1%	47,6%	56,3%	47,7%	52,0%	51,6%
Sí, es un tema muy importante, entre otros	24,0%	26,0%	42,9%	48,8%	27,8%	44,5%	37,7%	37,2%
Es importante, pero no decisivo	44,0%	12,6%	5,4%	2,4%	15,9%	5,8%	8,5%	9,6%
No, hay otros temas más importantes	4,0%	1,6%	2,7%	1,2%		1,9%	1,8%	1,6%

El gobierno de la Junta prometió que los andaluces serían atendidos en su centro de salud en un máximo de 48-72 horas. ¿Cree Ud. que esta promesa se está cumpliendo en su caso?

	Sin estudios	Educación primaria	Educación secundaria	FP grado medio	Bachillerato	FP grado superior	Estudios universitarios finalizados	TOTAL
Se cumple siempre	25,0%	13,4%	4,5%	7,2%	23,4%	9,4%	15,0%	13,3%
Se cumple a veces	8,3%	5,5%	26,4%	10,8%	7,3%	10,7%	11,6%	11,7%
No se cumple casi nunca	66,7%	81,1%	69,1%	81,9%	69,4%	79,9%	73,4%	75,0%

5.10. Propuestas y preguntas abiertas

**Le voy a leer una serie de medidas que se podrían tomar para mejorar la sanidad andaluza.
Dígame por favor cuáles son las tres que considera más prioritarias.**

PRIMERA medida

	Sin estudios	Educación primaria	Educación secundaria	FP grado medio	Bachillerato	FP grado superior	Estudios universitarios finalizados	TOTAL
Contratar más médicos y enfermeros/as para el SAS	41,7%	64,9%	56,0%	51,8%	45,6%	53,2%	49,4%	52,4%
Reducir las listas de espera quirúrgicas y de consultas	16,7%	9,2%	8,3%	4,7%	11,2%	10,3%	6,4%	8,3%
Reforzar la atención primaria		6,1%	3,7%	12,9%	4,8%	1,9%	5,2%	5,1%
Aumentar el presupuesto sanitario público	37,5%	8,4%	13,8%	15,3%	13,6%	15,4%	16,9%	15,1%
Mejorar las condiciones laborales de los profesionales sanitarios		0,8%	9,2%	8,2%	6,4%	7,7%	3,8%	5,2%
Mejorar los programas de prevención y detección precoz del cáncer	4,2%	0,8%		1,2%	0,8%	1,3%	5,5%	2,6%
Garantizar atención sanitaria completa en zonas rurales		0,8%		1,2%	3,2%	2,6%	3,5%	2,3%
Invertir en infraestructuras sanitarias		3,1%	7,3%	2,4%	4,0%	5,1%	5,2%	4,6%
Mejorar el acceso a servicios de salud mental		3,1%	1,8%	1,2%	8,8%	1,9%	3,5%	3,4%
Reducir la derivación de pacientes a la sanidad privada		3,1%		1,2%	1,6%	0,6%	0,6%	1,0%

SEGUNDA medida

	Sin estudios	Educación primaria	Educación secundaria	FP grado medio	Bachillerato	FP grado superior	Estudios universitarios finalizados	TOTAL
Contratar más médicos y enfermeros/as para el SAS	8,7%	12,1%	23,8%	21,4%	14,9%	19,9%	22,2%	19,2%
Reducir las listas de espera quirúrgicas y de consultas	17,4%	33,3%	13,3%	33,3%	27,3%	17,6%	17,0%	21,8%
Reforzar la atención primaria	8,7%	12,9%	17,1%	7,1%	7,4%	2,2%	7,9%	8,7%
Aumentar el presupuesto sanitario público	26,1%	22,0%	19,0%	13,1%	20,7%	26,5%	15,5%	19,1%
Mejorar las condiciones laborales de los profesionales sanitarios	34,8%	11,4%	12,4%	3,6%	15,7%	14,0%	16,4%	14,1%
Mejorar los programas de prevención y detección precoz del cáncer		3,8%	5,7%	3,6%		2,9%	1,2%	2,4%
Garantizar atención sanitaria completa en zonas rurales	4,3%	1,5%	2,9%	1,2%	5,0%	6,6%	2,7%	3,3%
Invertir en infraestructuras sanitarias		3,0%	4,8%	10,7%	5,8%	6,6%	8,8%	6,8%
Mejorar el acceso a servicios de salud mental				4,8%	2,5%	0,7%	3,3%	2,0%
Reducir la derivación de pacientes a la sanidad privada			1,0%	1,2%	0,8%	2,9%	4,9%	2,5%

TERCERA medida

	Sin estudios	Educación primaria	Educación secundaria	FP grado medio	Bachillerato	FP grado superior	Estudios universitarios finalizados	TOTAL
Contratar más médicos y enfermeros/as para el SAS	28,0%	1,6%	18,5%	16,4%	19,3%	8,2%	8,5%	11,4%
Reducir las listas de espera quirúrgicas y de consultas		28,0%	25,0%	10,4%	11,4%	12,7%	13,3%	16,0%
Reforzar la atención primaria	24,0%	16,8%	10,2%	4,5%	7,0%	32,7%	12,3%	14,4%
Aumentar el presupuesto sanitario público	12,0%	21,6%	7,4%	23,9%	24,6%	20,9%	19,5%	19,2%
Mejorar las condiciones laborales de los profesionales sanitarios	4,0%	9,6%	13,9%	19,4%	15,8%	12,7%	15,7%	14,1%
Mejorar los programas de prevención y detección precoz del cáncer	12,0%	9,6%	4,6%	10,4%	5,3%	2,7%	7,8%	7,0%
Garantizar atención sanitaria completa en zonas rurales		1,6%	3,7%	10,4%	7,0%	0,9%	4,4%	4,2%
Invertir en infraestructuras sanitarias	8,0%	4,8%	12,0%	3,0%	2,6%	7,3%	12,3%	8,3%
Mejorar el acceso a servicios de salud mental		6,4%	1,9%		0,9%		4,1%	2,7%
Reducir la derivación de pacientes a la sanidad privada	12,0%		2,8%	1,5%	6,1%	1,8%	2,0%	2,6%

Apoyo a aumentar el presupuesto sanitario — por nivel de estudios
(% "sí, sin duda" + "probablemente sí")

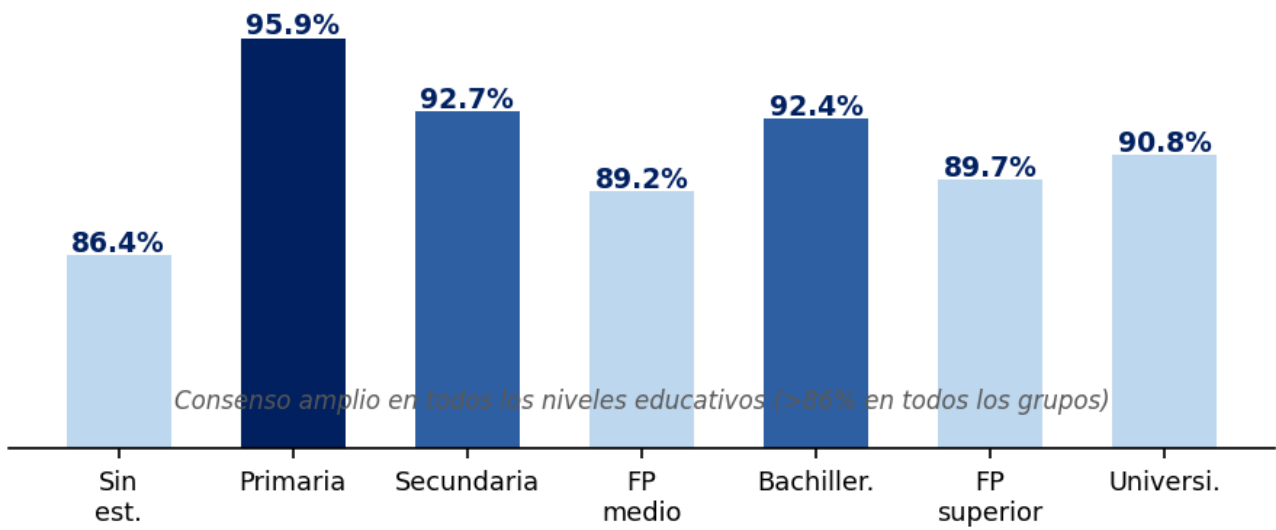

Tablas cruzadas por NIVEL DE ESTUDIOS — Percepción del sistema

Sanidad como problema principal (%)

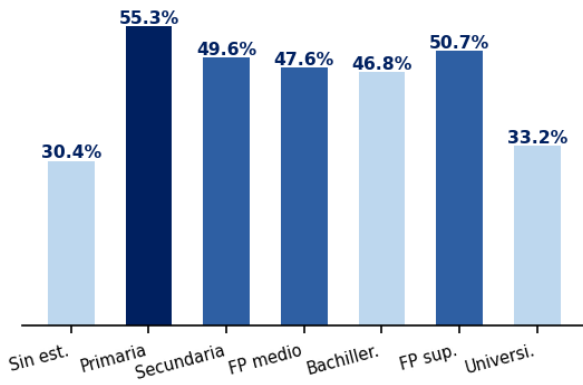

Sabía que Andalucía gasta menos que la media (%)

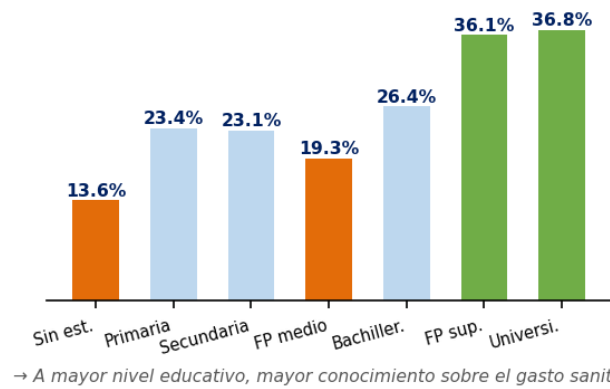

→ A mayor nivel educativo, mayor conocimiento sobre el gasto sanitario

6. TABLAS CRUZADAS POR PROVINCIA

6.1. Valoración general de la situación en Andalucía

Para empezar, ¿cuál diría usted que es el principal problema que tiene Andalucía en la actualidad?

	Almería	Cádiz	Córdoba	Huelva	Granada	Jaén	Málaga	Sevilla	TOTAL
Desempleo / economía	15,1%	13,2%	12,4%	16,5%	14,8%	12,5%	10,3%	22,8%	15,2%
Sanidad / salud	52,3%	42,4%	42,7%	46,8%	63,9%	51,4%	29,9%	45,7%	43,9%
Educación	2,3%	4,2%	4,5%	0,9%			2,9%	2,3%	2,4%
Vivienda	12,8%	25,7%	21,3%	22,9%	6,6%	8,3%	40,2%	21,0%	23,4%
Inmigración	5,8%	4,2%	4,5%	2,8%	1,6%	5,6%	6,4%	2,3%	4,2%
Corrupción / política	4,7%	4,9%	14,6%	3,7%	8,2%	4,2%	4,4%	2,7%	5,2%
Inseguridad ciudadana	4,7%	0,7%		0,9%	4,9%	6,9%	1,5%	0,5%	1,8%
Medio ambiente						9,7%	2,0%		1,1%
Otros	2,3%	4,9%		5,5%		1,4%	2,5%	2,7%	2,7%

¿Y cuál diría que es el problema que más le afecta a usted personalmente en su vida cotidiana?

	Almería	Cádiz	Córdoba	Huelva	Granada	Jaén	Málaga	Sevilla	TOTAL
Desempleo / economía	1,2%	8,4%	23,9%	20,8%	5,0%	24,3%	8,9%	13,2%	12,7%
Sanidad / salud	65,9%	42,7%	35,2%	50,9%	58,3%	47,1%	49,7%	45,2%	48,2%
Educación		4,9%	5,7%		1,7%	1,4%	6,3%	5,0%	3,9%
Vivienda	9,8%	30,1%	23,9%	17,0%	6,7%	8,6%	18,8%	16,0%	17,8%
Inmigración	3,7%	2,8%	4,5%	3,8%	15,0%		2,1%	3,2%	3,6%
Corrupción / política	2,4%	3,5%	2,3%	3,8%	6,7%	2,9%	5,8%	5,0%	4,3%
Inseguridad ciudadana	11,0%		3,4%		3,3%	7,1%	5,2%	4,1%	4,0%
Medio ambiente				0,9%					0,1%
Otros	6,1%	7,7%	1,1%	2,8%	3,3%	8,6%	3,1%	8,2%	5,4%

6.2. Uso y experiencia con el Servicio Andaluz de Salud

¿Qué servicios del SAS ha utilizado usted personalmente en los últimos 12 meses? (Respuesta múltiple)

	Almería	Cádiz	Córdoba	Huelva	Granada	Jaén	Málaga	Sevilla	TOTAL
Consulta medicina de familia	34,8%	29,5%	26,1%	27,2%	24,1%	34,2%	28,4%	30,2%	29,2%
Consulta de enfermería	4,0%	6,2%	5,7%	8,2%	4,8%	9,3%	9,5%	7,4%	7,4%
Pediatría	0,0%	5,9%	0,8%	4,1%	1,6%	2,6%	3,2%	4,0%	3,3%
Urgencias centro de salud	12,4%	15,5%	11,0%	8,2%	10,7%	13,0%	7,9%	11,7%	11,0%
Urgencias hospitalarias	8,0%	8,4%	7,3%	8,2%	15,0%	10,4%	9,5%	9,4%	9,2%
Consulta de especialista	14,4%	10,9%	19,2%	10,4%	18,7%	6,2%	16,8%	12,2%	13,6%
Intervención quirúrgica	2,5%	3,4%	10,2%	9,5%	7,0%	4,1%	2,9%	4,2%	5,0%
Pruebas diagnósticas	15,9%	12,4%	11,8%	14,9%	11,2%	13,0%	13,4%	14,6%	13,6%
Programas de cribado	3,5%	2,5%	1,6%	4,1%	3,2%	4,7%	4,5%	1,8%	3,2%
Salud mental	1,5%	2,2%	0,4%	0,3%	1,6%	0,0%	1,6%	1,3%	1,3%
Rehabilitación	2,0%	1,6%	1,2%	2,5%	0,5%	1,0%	0,0%	0,3%	1,0%
No ha utilizado	0,5%	1,6%	4,5%	2,2%	1,6%	1,6%	2,3%	2,8%	2,3%
No sabe	0,5%	0,0%	0,0%	0,0%	0,0%	0,0%	0,0%	0,1%	0,1%

ente en los últimos 12 meses?

laga	Sevilla	TOTAL
,6%	20,4%	25,4%
,0%	40,7%	36,0%
,7%	31,4%	24,9%
,3%	3,1%	11,4%
5%	4,4%	2,3%

6.3. Atención primaria

Quando ha necesitado una cita con su médico de familia en los últimos meses, ¿cuánto tiempo ha tardado habitualmente en conseguirla?

	Almería	Cádiz	Córdoba	Huelva	Granada	Jaén	Málaga	Sevilla	TOTAL
Me atendieron el mismo día o al día siguiente	32,1%	3,4%	4,5%	5,4%	19,4%	9,7%	5,3%	2,7%	7,8%
Entre 2 y 3 días	3,6%	11,0%	8,0%	2,7%	4,8%	1,4%	10,6%	6,7%	7,0%
Entre 4 y 7 días	11,9%	11,6%	9,1%	18,0%	3,2%	19,4%	21,3%	7,6%	13,3%
Entre 1 y 2 semanas	21,4%	23,3%	37,5%	26,1%	37,1%	31,9%	21,3%	19,6%	24,9%
Más de 2 semanas	28,6%	49,3%	35,2%	46,8%	32,3%	37,5%	36,2%	58,9%	43,6%
No he necesitado cita / No he podido conseguirla	2,4%	1,4%	5,7%	0,9%	3,2%		5,3%	4,5%	3,3%

¿Ha tenido alguno de estos problemas al intentar acceder a su centro de salud en los últimos 12 meses? (Respuesta múltiple)

	Almería	Cádiz	Córdoba	Huelva	Granada	Jaén	Málaga	Sevilla	TOTAL
No había citas disponibles en la App Salud Responde ni por teléfono	28,4%	23,2%	22,2%	30,0%	27,7%	19,9%	28,0%	25,0%	25,4%
Le atendió un médico diferente al suyo habitual	30,5%	21,6%	27,1%	27,5%	25,0%	22,4%	20,5%	18,5%	22,4%
Le atendieron por teléfono cuando prefería consulta presencial	3,5%	7,8%	1,9%	6,9%	6,3%	9,9%	9,2%	9,7%	7,7%
El centro de salud estaba cerrado por la tarde	8,5%	6,6%	5,3%	5,6%	0,9%	9,3%	6,4%	8,4%	6,9%
Tuvo que ir directamente a Urgencias porque no consiguió cita	7,1%	17,6%	16,4%	12,5%	8,0%	13,7%	11,1%	12,6%	13,0%
Falta de pediatra para sus hijos/as	1,4%	1,6%	4,8%	1,9%	0,9%	1,9%	2,5%	5,8%	3,2%
Largas esperas en sala una vez en el centro	5,0%	14,4%	13,5%	3,7%	19,6%	11,8%	9,7%	14,6%	12,1%
Ninguno de estos problemas	15,6%	7,2%	8,7%	11,9%	11,6%	11,2%	11,4%	5,2%	9,0%
No sabe	0,0%	0,0%	0,0%	0,0%	0,0%	0,0%	1,2%	0,1%	0,3%
No contesta	0,0%	0,0%	0,0%	0,0%	0,0%	0,0%	0,0%	0,1%	0,0%

¿Cree usted que la atención primaria en Andalucía funciona hoy mejor, igual o peor desde que preside Moreno Bonilla?

	Almería	Cádiz	Córdoba	Huelva	Granada	Jaén	Málaga	Sevilla	TOTAL
Funciona mucho mejor	10,8%	8,4%	9,4%	5,5%	17,2%	1,5%	10,4%	6,6%	8,4%
Funciona algo mejor	6,0%	5,3%	14,1%	16,5%	6,9%	26,5%	15,3%	16,0%	13,6%
Funciona igual	28,9%	13,0%	12,9%	28,4%	32,8%	25,0%	23,3%	28,3%	23,8%
Funciona algo peor	42,2%	31,3%	36,5%	31,2%	31,0%	33,8%	33,7%	25,5%	32,1%
Funciona mucho peor	12,0%	42,0%	27,1%	18,3%	12,1%	13,2%	17,3%	23,6%	22,0%

¿Dispone su centro de salud de servicio de urgencias o atención continuada las 24 horas?

	Almería	Cádiz	Córdoba	Huelva	Granada	Jaén	Málaga	Sevilla	TOTAL
Sí, a las 24 horas	42,4%	69,7%	41,4%	64,9%	58,3%	67,6%	35,9%	42,2%	50,3%
Sí, pero sólo en horario limitado	18,8%	17,9%	14,9%	16,2%	15,0%	12,7%	16,2%	27,4%	18,8%
No, no dispone de urgencias	38,8%	12,4%	43,7%	18,9%	26,7%	19,7%	48,0%	30,5%	30,9%

6.4. Listas de espera

¿Está usted o algún miembro de su hogar actualmente en lista de espera para alguna de estas prestaciones del SAS? (Respuesta múltiple)

	Almería	Cádiz	Córdoba	Huelva	Granada	Jaén	Málaga	Sevilla	TOTAL
Consulta con un médico especialista	14,1%	22,3%	33,9%	23,3%	33,3%	32,3%	33,5%	31,6%	28,5%
Intervención quirúrgica	22,2%	17,8%	12,5%	21,8%	7,5%	9,1%	11,3%	12,1%	14,3%
Prueba diagnóstica	14,1%	12,1%	13,4%	12,0%	10,8%	15,2%	15,3%	14,3%	13,7%
Tratamiento de rehabilitación/fisioterapia	3,0%	4,5%	3,6%	6,0%	3,2%	6,1%	5,5%	4,2%	4,6%
Consulta de salud mental	1,0%	3,2%	0,0%	2,3%	4,3%	1,0%	1,8%	1,3%	1,8%
Resultado de un programa de cribado	4,0%	10,2%	2,7%	6,0%	6,5%	3,0%	4,0%	0,7%	4,4%
No está en lista de espera	39,4%	29,3%	33,0%	28,6%	33,3%	33,3%	27,6%	34,2%	31,6%
No sabe	2,0%	0,6%	0,9%	0,0%	1,1%	0,0%	0,4%	1,0%	0,7%
No contesta	0,0%	0,0%	0,0%	0,0%	0,0%	0,0%	0,7%	0,7%	0,3%

¿Cuánto tiempo lleva esperando para la prestación más urgente o importante de las que ha mencionado?

	Almería	Cádiz	Córdoba	Huelva	Granada	Jaén	Málaga	Sevilla	TOTAL
Menos de 1 mes	11,1%	5,6%	13,2%	17,4%	2,9%	2,3%	10,6%	4,7%	8,6%
Entre 1 y 3 meses	20,0%	14,4%	30,2%	37,7%	5,7%	25,6%	19,7%	21,1%	21,8%
Entre 3 y 6 meses	15,6%	23,3%	22,6%	13,0%	22,9%	30,2%	17,4%	20,3%	20,0%
Entre 6 meses y 1 año	6,7%	30,0%	7,5%	4,3%	22,9%	16,3%	22,7%	25,8%	19,3%
Más de 1 año	44,4%	26,7%	22,6%	26,1%	34,3%	23,3%	19,7%	26,6%	26,2%
No lo sabe con precisión	2,2%		3,8%	1,4%	11,4%	2,3%	9,8%	1,6%	4,0%

[Pregunta filtrada: Sólo a quienes responden que Sí están en LISTA DE ESPERA para alguna prestación del SAS.]

¿Diría usted que los tiempos de espera en la sanidad pública andaluza son aceptables o inaceptables?

	Almería	Cádiz	Córdoba	Huelva	Granada	Jaén	Málaga	Sevilla	TOTAL
Totalmente aceptables	2,4%		6,8%	1,8%	14,3%	1,4%	6,9%	0,9%	3,7%
Bastante aceptables	11,8%	8,9%	20,5%	18,3%	14,3%	18,1%	17,2%	11,9%	14,6%
Poco aceptables	18,8%	18,5%	14,8%	20,2%	15,9%	23,6%	13,2%	20,1%	17,8%
Totalmente inaceptables	67,1%	72,6%	58,0%	59,6%	55,6%	56,9%	62,7%	67,1%	63,9%

¿Ha tenido que recurrir a la sanidad privada (pagando de su bolsillo o con seguro privado) en los últimos 12 meses para una prestación que no podía esperar en el SAS?

	Almería	Cádiz	Córdoba	Huelva	Granada	Jaén	Málaga	Sevilla	TOTAL
Sí, en varias ocasiones	26,4%	30,1%	20,0%	10,0%	31,1%	17,8%	28,0%	35,2%	26,6%
Sí, en alguna ocasión puntual	11,5%	28,1%	8,9%	18,2%	9,8%	23,3%	15,5%	20,3%	18,0%
No, pero me lo he planteado	4,6%	11,6%	6,7%	2,7%	11,5%	15,1%	3,9%	9,7%	7,8%
No, nunca	57,5%	30,1%	64,4%	69,1%	47,5%	43,8%	52,7%	34,8%	47,7%

¿Cuánto tiempo lleva esperando para la prestación más urgente o importante de las que ha mencionado? (Respuesta múltiple)

	Almería	Cádiz	Córdoba	Huelva	Granada	Jaén	Málaga	Sevilla	TOTAL
Consulta con especialista	40,7%	44,0%	41,5%	54,3%	38,0%	58,0%	34,8%	41,3%	42,0%
Prueba diagnóstica	14,8%	11,9%	22,0%	17,1%	24,0%	24,0%	29,0%	15,4%	18,7%
Intervención quirúrgica	9,3%	8,2%	7,3%	2,9%	18,0%	6,0%	7,1%	8,5%	8,3%
Consulta de médico de familia	14,8%	6,7%	17,1%	8,6%	8,0%	2,0%	9,0%	11,6%	9,7%
Urgencias	7,4%	8,2%	7,3%	5,7%	8,0%	0,0%	11,0%	10,0%	8,6%
Salud dental	9,3%	9,0%	2,4%	2,9%	4,0%	4,0%	3,2%	5,4%	5,6%
Salud mental	3,7%	9,7%	0,0%	0,0%	0,0%	6,0%	4,5%	6,2%	5,4%
Otra	0,0%	2,2%	2,4%	8,6%	0,0%	0,0%	1,3%	1,5%	1,7%

[Pregunta filtrada: Sólo para quienes responden que SÍ HAN RECURRIDO A LA SANIDAD PRIVADA.]

6.5. Cribados oncológicos y programas de prevención

¿Ha tenido conocimiento de los problemas que se han detectado recientemente en los programas de cribado de cáncer de mama en Andalucía, donde miles de mujeres no fueron informadas a tiempo de resultados dudosos en sus mamografías?

	Almería	Cádiz	Córdoba	Huelva	Granada	Jaén	Málaga	Sevilla	TOTAL
Sí, he seguido el tema con mucha atención	65,9%	57,5%	46,7%	66,4%	70,5%	43,1%	50,0%	52,9%	55,4%
Sí, he oído algo	26,1%	20,5%	31,1%	23,6%	24,6%	37,5%	36,9%	41,3%	31,9%
No tenía noticia de ello	8,0%	21,9%	22,2%	10,0%	4,9%	19,4%	13,1%	5,8%	12,7%

¿Cómo valoraría la gestión que ha hecho la Junta de Andalucía de este problema con los cribados de cáncer de mama?

	Almería	Cádiz	Córdoba	Huelva	Granada	Jaén	Málaga	Sevilla	TOTAL
Ha gestionado bien la situación, actuando con rapidez	38,2%	8,5%	10,9%	31,5%	30,4%	17,0%	30,4%	23,2%	24,0%
Ha gestionado la situación de forma aceptable, aunque con retrasos	18,4%	14,2%	12,5%	15,2%	23,9%	30,2%	16,9%	27,1%	19,8%
Ha gestionado mal la situación, con poca transparencia	22,4%	22,6%	12,5%	19,6%	15,2%	17,0%	25,7%	19,3%	20,4%
Ha gestionado muy mal la situación, ocultando información	21,1%	54,7%	64,1%	33,7%	30,4%	35,8%	27,0%	30,4%	35,8%

[Pregunta filtrada: Sólo a quienes responden que Sí conocen el caso de los cribados del cáncer de mama.]

¿Este episodio de los cribados de cáncer de mama ha afectado a su confianza en los programas de prevención del cáncer del SAS?

	Almería	Cádiz	Córdoba	Huelva	Granada	Jaén	Málaga	Sevilla	TOTAL
Sí, ha reducido mucho mi confianza	11,4%	45,5%	32,8%	20,4%	33,9%	32,7%	32,0%	29,8%	30,3%
Sí, ha reducido algo mi confianza	21,5%	16,1%	20,9%	32,3%	17,9%	16,4%	14,2%	24,4%	20,6%
No ha afectado a mi confianza	64,6%	33,9%	46,3%	45,2%	42,9%	50,9%	39,6%	43,4%	44,3%
No me afecta / No soy usuario/a de estos programas	2,5%	4,5%		2,2%	5,4%		14,2%	2,4%	4,9%

¿Cree usted que la dimisión de la consejera de Salud fue una respuesta suficiente al problema de los cribados, o considera que deberían haberse depurado más responsabilidades?

	Almería	Cádiz	Córdoba	Huelva	Granada	Jaén	Málaga	Sevilla	TOTAL
Fue una respuesta suficiente y adecuada	34,4%	11,9%	21,5%	28,1%	32,6%	29,8%	31,4%	21,8%	25,4%
Fue insuficiente, deberían haberse depurado más responsabilidades	64,1%	82,2%	78,5%	65,2%	67,4%	63,8%	62,7%	70,4%	69,4%
No era necesaria ninguna dimisión	1,6%	5,9%		6,7%		6,4%	5,9%	7,8%	5,2%

5.6. Urgencias hospitalarias y atención especializada

¿Ha acudido a unas urgencias hospitalarias del SAS en los últimos 12 meses?

	Almería	Cádiz	Córdoba	Huelva	Granada	Jaén	Málaga	Sevilla	TOTAL
Sí, una vez	31,0%	16,4%	23,3%	37,3%	21,3%	29,2%	20,9%	27,4%	25,3%
Sí, varias veces	41,4%	26,7%	16,7%	22,7%	31,1%	31,9%	26,2%	26,5%	27,2%
No	27,6%	56,8%	60,0%	40,0%	47,5%	38,9%	52,9%	46,0%	47,6%

¿Considera que el número de profesionales sanitarios en los hospitales públicos de su zona es suficiente para atender adecuadamente a la población?

	Almería	Cádiz	Córdoba	Huelva	Granada	Jaén	Málaga	Sevilla	TOTAL
Sí, es claramente suficiente	9,5%	1,4%	12,6%	8,0%	6,6%	5,9%	3,9%	5,9%	6,0%
Es, más o menos, suficiente	8,3%	4,9%	5,7%	3,0%		8,8%	8,3%	5,9%	6,0%
Es insuficiente	50,0%	46,2%	33,3%	41,0%	59,0%	47,1%	42,7%	52,3%	46,3%
Es muy insuficiente	32,1%	47,6%	48,3%	48,0%	34,4%	38,2%	45,1%	36,0%	41,7%

6.7. Modelo sanitario, gasto público y privatización

¿Sabía usted que Andalucía tiene un gasto sanitario por habitante inferior a la media de las comunidades autónomas españolas?

	Almería	Cádiz	Córdoba	Huelva	Granada	Jaén	Málaga	Sevilla	TOTAL
Sí, lo sabía	16,3%	30,3%	48,2%	32,4%	42,4%	16,7%	26,5%	30,4%	29,8%
No lo sabía, pero no me sorprende	57,0%	39,4%	26,5%	30,6%	23,7%	38,9%	35,0%	35,5%	36,1%
No lo sabía y me sorprende	26,7%	30,3%	25,3%	37,0%	33,9%	44,4%	38,5%	34,1%	34,1%

¿Cree usted que la Junta de Andalucía debería destinar más recursos económicos a la sanidad pública, aunque supusiera recortar en otras áreas?

	Almería	Cádiz	Córdoba	Huelva	Granada	Jaén	Málaga	Sevilla	TOTAL
Sí, sin ninguna duda	65,9%	87,6%	84,5%	69,1%	70,0%	61,4%	68,2%	76,6%	73,9%
Probablemente sí	23,9%	4,8%	7,1%	22,7%	25,0%	30,0%	22,2%	14,0%	17,4%
No necesariamente, depende de cómo se gestionen los recursos actuales	9,1%	4,1%	4,8%	7,3%	5,0%	7,1%	9,1%	8,4%	7,2%
No, el presupuesto actual es suficiente	1,1%	3,4%	3,6%	0,9%		1,4%	0,5%	0,9%	1,4%

¿Tiene usted contratado algún seguro médico privado?

	Almería	Cádiz	Córdoba	Huelva	Granada	Jaén	Málaga	Sevilla	TOTAL
Si, por decisión propia	32,6%	37,1%	5,6%	5,4%	25,4%	15,3%	24,2%	30,4%	23,8%
Sí, porque me lo proporciona mi empresa	2,3%	5,0%	2,2%	15,3%	3,2%	2,8%	8,7%	5,7%	6,3%
No, pero me lo estoy planteando debido a los problemas del SAS	5,8%	8,6%	5,6%	6,3%	4,8%	20,8%	8,7%	7,9%	8,3%
No, y no me lo planteo	59,3%	49,3%	86,7%	73,0%	66,7%	61,1%	58,5%	55,9%	61,5%

En los últimos años, la Junta de Andalucía ha incrementado los conciertos con hospitales y clínicas privadas para derivar pacientes del SAS. ¿Cuál es su opinión al respecto?

	Almería	Cádiz	Córdoba	Huelva	Granada	Jaén	Málaga	Sevilla	TOTAL
Me parece bien, así se atiende antes a los pacientes	31,8%	25,9%	21,6%	23,6%	21,1%	35,2%	33,3%	26,4%	27,8%
Es una solución temporal aceptable, pero se debería reforzar lo público	44,7%	14,7%	29,5%	29,1%	17,5%	28,2%	25,3%	37,3%	28,7%
Me parece mal, es una forma de privatización encubierta	8,2%	20,3%	11,4%	5,5%	26,3%	14,1%	7,6%	11,8%	12,1%
Me parece muy mal, ese dinero debería invertirse en la sanidad pública	15,3%	39,2%	37,5%	41,8%	35,1%	22,5%	33,8%	24,5%	31,4%

¿Tiene usted contratado algún seguro médico privado?

	Almería	Cádiz	Córdoba	Huelva	Granada	Jaén	Málaga	Sevilla	TOTAL
Si, claramente se está privatizando	43,0%	61,5%	67,8%	60,0%	44,8%	40,3%	47,3%	52,7%	52,8%
Se está privatizando en parte, aunque no del todo	9,3%	14,7%	6,7%	7,3%	29,3%	33,3%	14,6%	10,6%	13,9%
No, no se está privatizando	41,9%	14,7%	14,4%	23,6%	19,0%	22,2%	30,7%	28,3%	25,3%
No tengo opinión formada	5,8%	9,1%	11,1%	9,1%	6,9%	4,2%	7,3%	8,4%	8,0%

6.8. Profesionales sanitarios y condiciones laborales

¿Cómo valoraría el trato profesional y humano que recibe por parte de los profesionales sanitarios del SAS?

	Almería	Cádiz	Córdoba	Huelva	Granada	Jaén	Málaga	Sevilla	TOTAL
Muy bueno	24,4%	42,3%	40,9%	55,0%	53,2%	44,4%	51,2%	54,2%	47,5%
Bueno	68,6%	35,8%	46,6%	37,8%	27,4%	43,1%	34,6%	30,0%	38,3%
Regular	5,8%	15,3%	1,1%	5,4%	17,7%	6,9%	5,4%	12,8%	9,0%
Malo	1,2%	6,6%	10,2%		1,6%		4,9%	2,2%	3,5%
Muy malo			1,1%	1,8%		5,6%	3,9%	0,9%	1,7%

¿Cree usted que los profesionales sanitarios del SAS trabajan en buenas condiciones o están sobrecargados de trabajo?

	Almería	Cádiz	Córdoba	Huelva	Granada	Jaén	Málaga	Sevilla	TOTAL
Trabajan en buenas condiciones	6,5%	9,0%	3,4%	13,0%	1,7%	10,1%	3,0%	6,1%	6,4%
Están algo sobrecargados	26,0%	3,7%	18,2%	25,9%	12,1%	14,5%	25,4%	28,0%	20,8%
Están muy sobrecargados	63,6%	59,0%	42,0%	39,8%	67,2%	55,1%	51,7%	38,8%	49,7%
Están en una situación insostenible de sobrecarga	3,9%	28,4%	36,4%	21,3%	19,0%	20,3%	19,9%	27,1%	23,1%

¿Ha percibido falta de personal médico en alguno de los servicios del SAS que ha utilizado recientemente?

	Almería	Cádiz	Córdoba	Huelva	Granada	Jaén	Málaga	Sevilla	TOTAL
Si, claramente faltaba personal	60,7%	72,6%	55,1%	52,8%	54,8%	51,4%	55,1%	54,4%	57,5%
En alguna ocasión he notado falta de personal	9,5%	11,0%	7,9%	15,7%	12,9%	20,8%	15,7%	24,3%	15,9%
No, me pareció que había personal suficiente	28,6%	12,3%	33,7%	27,8%	30,6%	26,4%	24,2%	18,6%	23,4%
No he utilizado el SAS recientemente	1,2%	4,1%	3,4%	3,7%	1,6%	1,4%	5,1%	2,7%	3,2%

¿A quién cree que se debe atribuir principalmente la falta de médicos en la sanidad pública andaluza?

	Almería	Cádiz	Córdoba	Huelva	Granada	Jaén	Málaga	Sevilla	TOTAL
A la Junta de Andalucía, por no ofrecer condiciones atractivas para retener profesionales	60,5%	68,2%	47,0%	44,0%	52,6%	51,5%	42,8%	55,0%	52,6%
A la sanidad privada, que atrae a los médicos con mejores condiciones		0,8%	2,4%	9,0%	7,0%		0,6%	0,9%	2,1%
Es un problema común a toda España y Europa	38,4%	26,4%	47,0%	44,0%	40,4%	36,4%	56,1%	42,7%	42,5%
No creo que falten médicos	1,2%	4,7%	3,6%	3,0%		12,1%	0,6%	1,4%	2,7%

6.9. Valoración política de la gestión sanitaria

Comparando con la gestión sanitaria durante la etapa anterior del PSOE en la Junta, ¿diría que la sanidad pública andaluza ha mejorado, sigue igual o ha empeorado con el actual gobierno del PP?

	Almería	Cádiz	Córdoba	Huelva	Granada	Jaén	Málaga	Sevilla	TOTAL
Ha mejorado mucho	10,6%	9,1%	4,8%	12,7%	15,5%	17,4%	11,9%	6,5%	10,2%
Ha mejorado algo	18,8%	4,2%	14,3%	10,8%	13,8%	14,5%	15,0%	14,8%	13,1%
Sigue más o menos igual	34,1%	18,2%	16,7%	22,5%	29,3%	20,3%	32,6%	32,9%	27,1%
Ha empeorado algo	27,1%	31,5%	29,8%	35,3%	13,8%	23,2%	19,2%	19,4%	24,4%
Ha empeorado mucho	8,2%	36,4%	32,1%	17,6%	17,2%	24,6%	20,7%	25,5%	23,8%
No puedo comparar / No vivía en Andalucía entonces	1,2%	0,7%	2,4%	1,0%	10,3%		0,5%	0,9%	1,5%

¿A quién atribuye usted la responsabilidad principal de la situación actual de la sanidad pública en Andalucía?

	Almería	Cádiz	Córdoba	Huelva	Granada	Jaén	Málaga	Sevilla	TOTAL
A la Junta de Andalucía	42,4%	38,1%	57,5%	49,0%	36,2%	42,9%	37,6%	37,0%	41,4%
A los gobiernos anteriores del PSOE	1,2%	6,7%	2,3%	9,6%	1,7%	4,3%	2,7%	3,7%	4,1%
Al Gobierno de España	30,6%	14,2%	10,3%	11,5%	32,8%	28,6%	21,0%	17,6%	19,4%
A la falta de financiación del sistema autonómico	3,5%	5,2%	6,9%	7,7%	3,4%	7,1%	14,0%	7,4%	7,8%
A problemas estructurales del sistema sanitario que vienen de lejos	2,4%	0,7%	8,0%	10,6%	1,7%	7,1%	10,2%	8,3%	6,8%
A la pandemia del Covid-19 y sus efectos	2,4%	1,5%			6,9%	4,3%		0,9%	1,4%
A todos por igual	17,6%	33,6%	14,9%	11,5%	17,2%	5,7%	14,5%	25,0%	19,1%

El presidente de la Junta de Andalucía, Juanma Moreno, ha afirmado que “el sistema sanitario andaluz es ejemplar”, ¿hasta qué punto está de acuerdo con esa afirmación?

	Almería	Cádiz	Córdoba	Huelva	Granada	Jaén	Málaga	Sevilla	TOTAL
Totalmente de acuerdo	9,2%	1,4%	11,6%	9,1%	6,6%	10,6%	6,9%	6,7%	7,2%
De acuerdo	11,5%	7,7%	17,4%	12,7%	26,2%	16,7%	16,8%	18,8%	15,6%
Ni de acuerdo ni en desacuerdo	4,6%	4,2%	5,8%	18,2%		9,1%	7,4%	15,7%	9,3%
En desacuerdo	46,0%	39,9%	26,7%	42,7%	26,2%	28,8%	35,6%	26,9%	34,2%
Totalmente en desacuerdo	28,7%	46,9%	38,4%	17,3%	41,0%	34,8%	33,2%	31,8%	33,7%

¿Considera que la sanidad debería ser un tema decisivo a la hora de votar en las próximas elecciones autonómicas andaluzas?

	Almería	Cádiz	Córdoba	Huelva	Granada	Jaén	Málaga	Sevilla	TOTAL
Sí, absolutamente, será mi principal criterio	50,6%	60,7%	62,2%	45,5%	59,3%	34,7%	52,6%	46,6%	51,4%
Sí, es un tema muy importante entre otros	24,1%	34,5%	32,2%	33,6%	35,6%	56,9%	33,5%	45,3%	37,2%
Es importante pero no decisivo	23,0%	4,8%	4,4%	17,3%	3,4%	4,2%	13,9%	5,8%	9,7%
No, hay otros temas más importantes	2,3%		1,1%	3,6%	1,7%	4,2%		2,2%	1,6%

El gobierno de la Junta prometió que los andaluces serían atendidos en su centro de salud en un máximo de 48-72 horas. ¿Cree Ud. que esta promesa se está cumpliendo en su caso?

	Almería	Cádiz	Córdoba	Huelva	Granada	Jaén	Málaga	Sevilla	TOTAL
Se cumple siempre	26,2%	9,4%	10,6%	16,7%	16,9%	11,4%	11,9%	11,3%	13,4%
Se cumple a veces	9,5%	6,5%	9,4%	8,3%	6,8%	17,1%	17,6%	13,2%	11,8%
No se cumple casi nunca	64,3%	84,1%	80,0%	75,0%	76,3%	71,4%	70,5%	75,5%	74,8%

6.10. Propuestas y preguntas abiertas

**Le voy a leer una serie de medidas que se podrían tomar para mejorar la sanidad andaluza.
Dígame por favor cuáles son las tres que considera más prioritarias.**

PRIMERA medida

	Almería	Cádiz	Córdoba	Huelva	Granada	Jaén	Málaga	Sevilla	TOTAL
Contratar más médicos y enfermeros/as para el SAS	60,7%	50,7%	61,4%	53,7%	61,0%	53,5%	50,2%	44,8%	52,3%
Reducir las listas de espera quirúrgicas y de consultas	1,2%	4,9%	6,8%	10,2%	8,5%	19,7%	11,9%	5,4%	8,2%
Reforzar la atención primaria	1,2%	6,3%	2,3%	11,1%	11,9%	5,6%	3,0%	4,5%	5,2%
Aumentar el presupuesto sanitario público	4,8%	13,4%	22,7%	8,3%	5,1%	12,7%	22,9%	16,3%	15,0%
Mejorar las condiciones laborales de los profesionales sanitarios	9,5%	6,3%	1,1%	5,6%	5,1%	1,4%	3,5%	9,0%	5,6%
Mejorar los programas de prevención y detección precoz del cáncer		6,3%		0,9%			2,0%	5,4%	2,7%
Garantizar atención sanitaria completa en zonas rurales	4,8%	0,7%		3,7%		5,6%	1,0%	2,7%	2,2%
Invertir en infraestructuras sanitarias	2,4%	7,0%	3,4%	5,6%			2,5%	8,1%	4,5%
Mejorar el acceso a servicios de salud mental	15,5%	3,5%	1,1%	0,9%	1,7%		2,5%	3,2%	3,4%
Reducir la derivación de pacientes a la sanidad privada		0,7%	1,1%		6,8%	1,4%	0,5%	0,5%	0,9%

SEGUNDA medida

	Almería	Cádiz	Córdoba	Huelva	Granada	Jaén	Málaga	Sevilla	TOTAL
Contratar más médicos y enfermeros/as para el SAS	6,3%	26,1%	21,6%	16,0%	16,1%	16,9%	19,6%	21,2%	19,1%
Reducir las listas de espera quirúrgicas y de consultas	37,5%	23,9%	15,9%	17,0%	33,9%	23,1%	29,4%	9,1%	21,9%
Reforzar la atención primaria	13,8%	9,0%	3,4%	12,3%	3,6%	7,7%	4,1%	13,5%	8,8%
Aumentar el presupuesto sanitario público	22,5%	6,7%	33,0%	16,0%	17,9%	26,2%	19,1%	19,2%	19,0%
Mejorar las condiciones laborales de los profesionales sanitarios	3,8%	11,2%	11,4%	27,4%	12,5%	10,8%	16,5%	13,9%	14,2%
Mejorar los programas de prevención y detección precoz del cáncer		3,7%	2,3%	3,8%	1,8%	6,2%	1,0%	1,9%	2,4%
Garantizar atención sanitaria completa en zonas rurales	5,0%	3,0%	5,7%		7,1%	1,5%	3,1%	3,4%	3,3%
Invertir en infraestructuras sanitarias	6,3%	9,0%	5,7%	6,6%	3,6%	1,5%	3,6%	11,5%	6,8%
Mejorar el acceso a servicios de salud mental	2,5%	0,7%		0,9%	1,8%	6,2%	2,6%	2,4%	2,0%
Reducir la derivación de pacientes a la sanidad privada	2,5%	6,7%	1,1%		1,8%		1,0%	3,8%	2,5%

TERCERA medida

	Almería	Cádiz	Córdoba	Huelva	Granada	Jaén	Málaga	Sevilla	TOTAL
Contratar más médicos y enfermeros/as para el SAS	20,7%	5,0%	5,7%	7,5%	7,7%	12,3%	16,4%	13,0%	11,8%
Reducir las listas de espera quirúrgicas y de consultas	8,5%	16,0%	21,8%	16,1%	9,6%	29,2%	12,4%	17,1%	16,0%
Reforzar la atención primaria	26,8%	10,0%	18,4%	9,7%	11,5%	7,7%	14,7%	14,5%	14,4%
Aumentar el presupuesto sanitario público	18,3%	17,0%	17,2%	25,8%	28,8%	16,9%	19,8%	16,1%	19,2%
Mejorar las condiciones laborales de los profesionales sanitarios	11,0%	19,0%	16,1%	14,0%	15,4%	12,3%	13,6%	12,4%	14,0%
Mejorar los programas de prevención y detección precoz del cáncer	2,4%	9,0%	4,6%	1,1%	7,7%	7,7%	9,0%	9,3%	6,9%
Garantizar atención sanitaria completa en zonas rurales	4,9%	9,0%	1,1%		3,8%	1,5%	5,6%	4,1%	4,1%
Invertir en infraestructuras sanitarias	1,2%	11,0%	8,0%	15,1%	9,6%	7,7%	4,0%	9,8%	8,1%
Mejorar el acceso a servicios de salud mental	4,9%	2,0%	2,3%	10,8%		1,5%	1,1%	1,0%	2,7%
Reducir la derivación de pacientes a la sanidad privada	1,2%	2,0%	4,6%		5,8%	3,1%	3,4%	2,6%	2,7%

Tiempo de espera para cita con médico de familia — por provincia

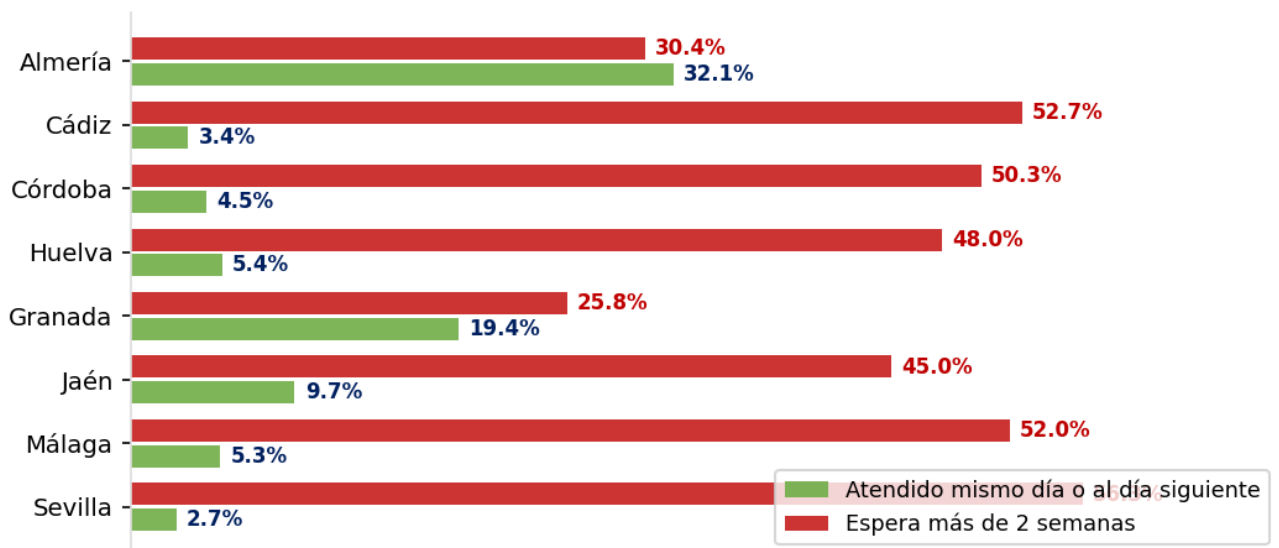

Tablas cruzadas por PROVINCIA — Acceso al sistema

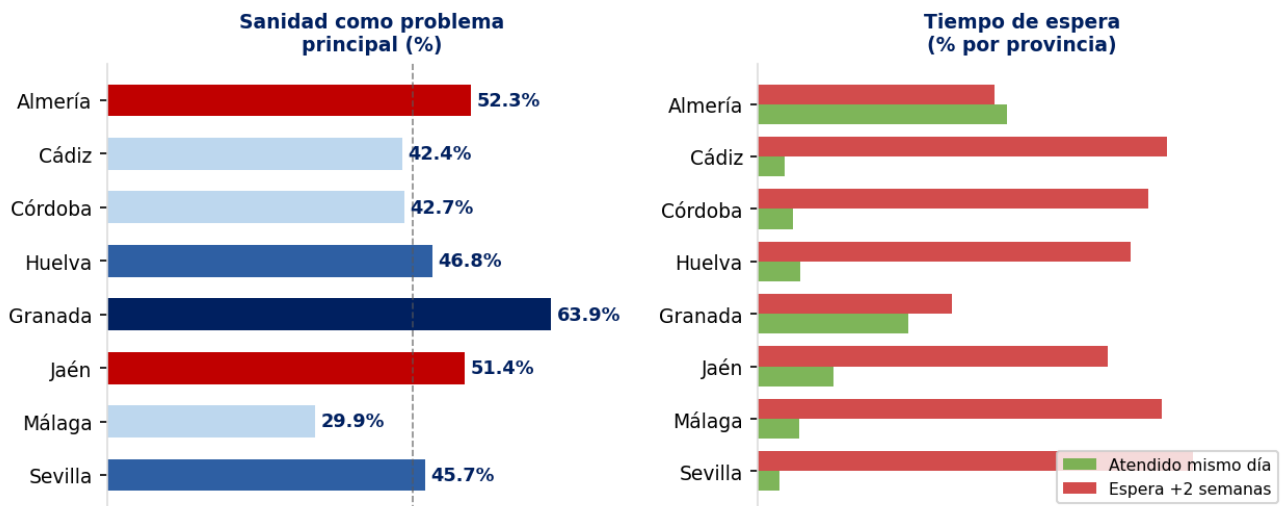

% que cree que la sanidad pública se está privatizando — por provincia

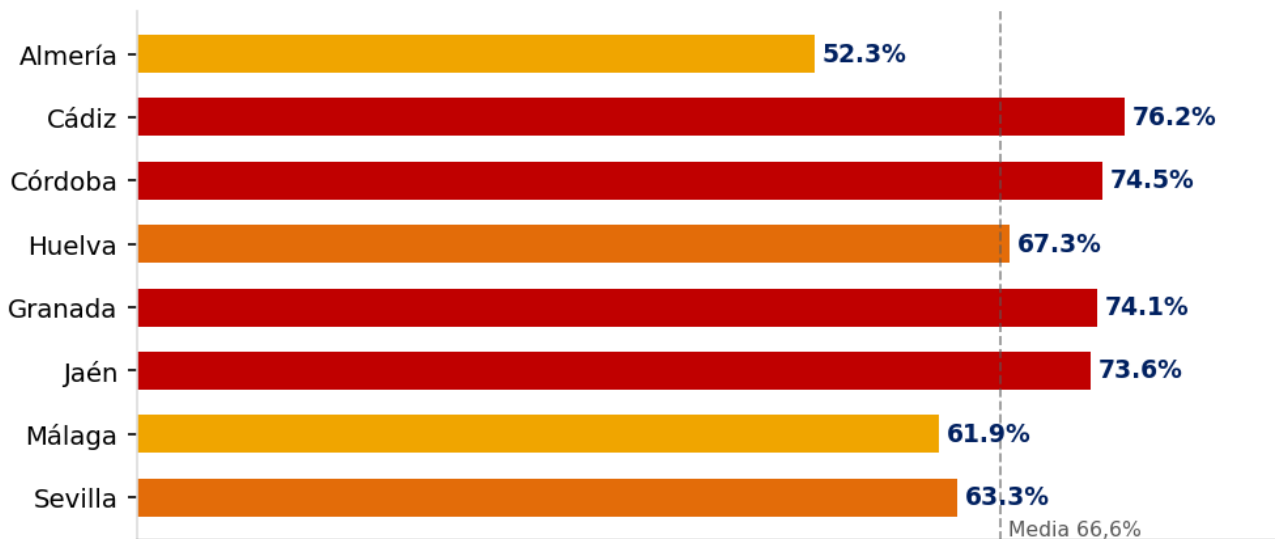

7. TABLAS CRUZADAS POR TAMAÑO DE MUNICIPIO

7.1. Valoración general de la situación en Andalucía

Para empezar, ¿cuál diría usted que es el principal problema que tiene Andalucía en la actualidad?

	Menos de 10.000 hab.	De 10.001 a 20.000 hab.	De 20.001 a 50.000 hab.	De 50.001 a 100.000 hab.	Más de 100.000 hab.	TOTAL
Desempleo / economía	16,9%	18,5%	12,6%	9,9%	16,3%	15,1%
Sanidad / salud	51,3%	45,4%	51,4%	49,6%	33,0%	43,8%
Educación	2,1%	0,9%	1,6%	0,7%	4,2%	2,4%
Vivienda	20,5%	17,6%	17,5%	21,3%	30,7%	23,4%
Inmigración	3,1%	4,6%	2,7%	3,5%	5,6%	4,2%
Corrupción / política	2,6%	9,3%	4,9%	7,1%	5,4%	5,4%
Inseguridad ciudadana	1,0%	0,9%	2,7%	2,1%	2,0%	1,8%
Medio ambiente / sequía			3,8%	2,8%		1,1%
Otros	2,6%	2,8%	2,7%	2,8%	2,8%	2,7%

¿Y cuál diría que es el problema que más le afecta a usted personalmente en su vida cotidiana?

	Menos de 10.000 hab.	De 10.001 a 20.000 hab.	De 20.001 a 50.000 hab.	De 50.001 a 100.000 hab.	Más de 100.000 hab.	TOTAL
Desempleo / economía	6,9%	13,6%	24,2%	6,4%	12,1%	12,7%
Sanidad / salud	48,4%	61,2%	45,1%	55,3%	42,8%	48,1%
Educación	4,8%	2,9%	0,5%	2,8%	5,8%	3,9%
Vivienda	27,7%	4,9%	17,6%	16,3%	17,3%	17,9%
Inmigración	0,5%	5,8%	1,6%	1,4%	6,6%	3,6%
Corrupción / política	4,3%	1,0%	3,8%	2,8%	5,8%	4,2%
Inseguridad ciudadana	3,2%	4,9%	2,2%	7,1%	3,8%	4,0%
Medio ambiente / sequía					0,3%	0,1%
Otros	4,3%	5,8%	4,9%	7,8%	5,5%	5,5%

7.2. Uso y experiencia con el Servicio Andaluz de Salud

¿Qué servicios del SAS ha utilizado usted personalmente en los últimos 12 meses? (Respuesta múltiple)

	Menos de 10.000 hab.	De 10.001 a 20.000 hab.	De 20.001 a 50.000 hab.	De 50.001 a 100.000 hab.	Más de 100.000 hab.	TOTAL
Consulta medicina de familia	29,4%	31,1%	27,8%	31,4%	28,4%	29,2%
Consulta de enfermería	5,2%	7,1%	7,6%	6,6%	8,9%	7,4%
Pediatría	4,9%	5,8%	2,2%	1,9%	2,7%	3,3%
Urgencias centro de salud	13,9%	14,4%	9,4%	10,3%	9,4%	11,0%
Urgencias hospitalarias	9,5%	5,6%	8,1%	9,0%	10,9%	9,2%
Consulta de especialista	11,7%	9,8%	11,9%	15,8%	15,8%	13,6%
Intervención quirúrgica	4,8%	6,8%	8,4%	5,0%	2,7%	5,0%
Pruebas diagnósticas	13,8%	11,0%	15,8%	12,7%	13,5%	13,6%
Programas de cribado	2,2%	2,9%	4,3%	3,4%	3,1%	3,2%
Salud mental	1,5%	2,8%	0,4%	1,0%	1,2%	1,3%
Rehabilitación	0,6%	1,0%	2,2%	1,3%	0,3%	1,0%
No ha utilizado	2,3%	1,6%	1,8%	1,3%	3,1%	2,3%
No sabe	0,0%	0,0%	0,2%	0,3%	0,0%	0,1%

ersonalmente en los

ás de .000 hab.	TOTAL
28,8%	25,3%
34,4%	36,0%
24,3%	24,9%
10,1%	11,5%
2,5%	2,4%

7.3. Atención primaria

Quando ha necesitado una cita con su médico de familia en los últimos meses, ¿cuánto tiempo ha tardado habitualmente en conseguirla?

	Menos de 10.000 hab.	De 10.001 a 20.000 hab.	De 20.001 a 50.000 hab.	De 50.001 a 100.000 hab.	Más de 100.000 hab.	TOTAL
Me atendieron el mismo día o al día siguiente	7,1%	1,9%	4,9%	18,3%	7,5%	7,9%
Entre 2 y 3 días	6,6%	8,3%	5,4%	2,8%	9,2%	7,0%
Entre 4 y 7 días	13,2%	11,1%	14,1%	13,4%	13,3%	13,2%
Entre 1 y 2 semanas	23,4%	27,8%	31,9%	23,2%	22,5%	25,1%
Más de 2 semanas	47,7%	48,1%	40,5%	38,7%	43,3%	43,5%
No he necesitado cita / No he podido conseguirla	2,0%	2,8%	3,2%	3,5%	4,2%	3,3%

¿Ha tenido alguno de estos problemas al intentar acceder a su centro de salud en los últimos 12 meses? (Respuesta múltiple)

	Menos de 10.000 hab.	De 10.001 a 20.000 hab.	De 20.001 a 50.000 hab.	De 50.001 a 100.000 hab.	Más de 100.000 hab.	TOTAL
No había citas disponibles en la App de Salud Responde ni por teléfono	23,1%	24,2%	28,8%	28,6%	24,3%	25,4%
Le atendió un médico diferente al suyo habitual	21,4%	27,8%	22,4%	24,1%	20,7%	22,4%
Le atendieron por teléfono cuando prefería consulta presencial	8,9%	7,1%	7,9%	8,3%	7,0%	7,7%
El centro de salud estaba cerrado por la tarde	8,3%	4,5%	6,9%	8,9%	6,1%	6,9%
Tuvo que ir directamente a Urgencias porque no consiguió cita	12,8%	10,7%	16,5%	9,9%	13,4%	13,0%
Falta de pediatra para sus hijos/as	5,1%	3,5%	1,6%	2,4%	3,1%	3,2%
Largas esperas en sala una vez en el centro	11,5%	16,6%	8,8%	8,7%	13,8%	12,1%
Ninguno de estos problemas	9,0%	5,3%	7,1%	9,1%	10,9%	9,0%
No sabe	0,0%	0,4%	0,0%	0,0%	0,6%	0,3%
No contesta	0,0%	0,0%	0,0%	0,0%	0,1%	0,0%

¿Cree usted que la atención primaria en Andalucía (centros de salud, médicos de familia) funciona hoy mejor, igual o peor desde que preside Moreno Bonilla?

	Menos de 10.000 hab.	De 10.001 a 20.000 hab.	De 20.001 a 50.000 hab.	De 50.001 a 100.000 hab.	Más de 100.000 hab.	TOTAL
Funciona mucho mejor	5,5%	8,7%	6,2%	9,5%	10,4%	8,4%
Funciona algo mejor	9,9%	14,6%	15,8%	8,8%	16,2%	13,7%
Funciona igual	22,0%	15,5%	29,4%	24,1%	24,6%	23,9%
Funciona algo peor	29,1%	23,3%	35,0%	43,8%	30,1%	32,1%
Funciona mucho peor	33,5%	37,9%	13,6%	13,9%	18,8%	22,0%

¿Dispone su centro de salud de servicio de urgencias o atención continuada las 24 horas?

	Menos de 10.000 hab.	De 10.001 a 20.000 hab.	De 20.001 a 50.000 hab.	De 50.001 a 100.000 hab.	Más de 100.000 hab.	TOTAL
Sí, las 24 horas	58,6%	71,8%	68,3%	42,0%	32,9%	50,5%
Sí, pero sólo en horario limitado	20,2%	14,5%	11,5%	17,5%	23,3%	18,6%
No, no dispone de Urgencias	21,2%	13,6%	20,2%	40,6%	43,7%	30,9%

7.4. Listas de espera

¿Está usted o algún miembro de su hogar actualmente en lista de espera para alguna de estas prestaciones del SAS?
(Respuesta múltiple)

	Menos de 10.000 hab.	De 10.001 a 20.000 hab.	De 20.001 a 50.000 hab.	De 50.001 a 100.000 hab.	Más de 100.000 hab.	TOTAL
Consulta con un médico especialista	28,4%	29,9%	27,3%	28,3%	28,9%	TOTAL
Intervención quirúrgica	12,1%	13,9%	17,1%	19,5%	11,8%	28,5%
Prueba diagnóstica	16,0%	16,1%	13,3%	14,6%	11,3%	14,3%
Tratamiento de rehabilitación/fisioterapia	6,7%	3,7%	5,0%	2,6%	4,5%	13,7%
Consulta de salud mental	2,5%	1,8%	0,8%	2,5%	1,8%	4,6%
Resultado de un programa de cribado	5,5%	3,1%	4,3%	4,6%	4,2%	1,8%
No está en lista de espera	27,9%	31,0%	31,4%	25,4%	36,9%	4,4%
No sabe	0,9%	0,7%	0,4%	1,6%	0,4%	31,6%
No contesta	0,0%	0,0%	0,4%	1,0%	0,2%	0,7%

¿Cuánto tiempo lleva esperando para la prestación más urgente o importante de las que ha mencionado?

	Menos de 10.000 hab.	De 10.001 a 20.000 hab.	De 20.001 a 50.000 hab.	De 50.001 a 100.000 hab.	Más de 100.000 hab.	TOTAL
Menos de 1 mes	1,6%	11,1%	10,0%	10,8%	10,6%	8,6%
Entre 1 y 3 meses	22,5%	22,2%	29,1%	21,5%	17,6%	21,9%
Entre 3 y 6 meses	14,7%	22,2%	26,4%	19,4%	19,6%	20,0%
Entre 6 meses y 1 año	31,8%	14,3%	8,2%	11,8%	22,6%	19,4%
Más de 1 año	27,9%	22,2%	25,5%	32,3%	23,6%	26,1%
No lo sabe con precisión	1,6%	7,9%	0,9%	4,3%	6,0%	4,0%

[Pregunta filtrada: Sólo a quienes responden que SÍ están en LISTA DE ESPERA para alguna prestación del SAS.]

¿Diría usted que los tiempos de espera en la sanidad pública andaluza son aceptables o inaceptables?

	Menos de 10.000 hab.	De 10.001 a 20.000 hab.	De 20.001 a 50.000 hab.	De 50.001 a 100.000 hab.	Más de 100.000 hab.	TOTAL
Totalmente aceptables	0,5%	6,4%	4,9%	2,8%	4,0%	3,6%
Bastante aceptables	9,1%	9,1%	20,0%	12,0%	17,4%	14,5%
Poco aceptables	20,8%	10,0%	20,5%	13,4%	19,4%	18,0%
Totalmente inaceptables	69,5%	74,5%	54,6%	71,8%	59,3%	64,0%

¿Ha tenido que recurrir a la sanidad privada (pagando de su bolsillo o con seguro privado) en los últimos 12 meses para una prestación que no podía esperar en el SAS?

	Menos de 10.000 hab.	De 10.001 a 20.000 hab.	De 20.001 a 50.000 hab.	De 50.001 a 100.000 hab.	Más de 100.000 hab.	TOTAL
Sí, en varias ocasiones	38,9%	24,5%	15,1%	31,7%	24,0%	26,5%
Sí, en alguna ocasión puntual	25,8%	20,0%	15,1%	9,0%	18,2%	18,0%
No, pero me lo he planteado	8,1%	11,8%	6,5%	6,9%	7,4%	7,8%
No, nunca	27,3%	43,6%	63,2%	52,4%	50,4%	47,8%

¿Para qué tipo de servicio recurrió a la sanidad privada? (Respuesta múltiple)

	Menos de 10.000 hab.	De 10.001 a 20.000 hab.	De 20.001 a 50.000 hab.	De 50.001 a 100.000 hab.	Más de 100.000 hab.	TOTAL
Consulta con especialista	43,2%	44,4%	50,9%	33,7%	41,1%	42,0%
Prueba diagnóstica	13,8%	20,9%	21,3%	19,8%	21,6%	18,7%
Intervención quirúrgica	7,0%	9,3%	6,8%	11,0%	8,3%	8,3%
Consulta de médico de familia	7,6%	8,2%	7,3%	8,3%	13,9%	9,7%
Urgencias	8,6%	12,7%	6,0%	9,0%	7,9%	8,6%
Salud dental	6,2%	3,4%	3,4%	11,9%	3,1%	5,6%
Salud mental	11,2%	0,0%	4,4%	5,5%	1,6%	5,4%
Otra	2,3%	1,1%	0,0%	0,8%	2,5%	1,7%

[Pregunta filtrada: Sólo para quienes responden que SÍ HAN RECURRIDO A LA SANIDAD PRIVADA.]

7.5. Cribados oncológicos y programas de prevención

¿Ha tenido conocimiento de los problemas que se han detectado recientemente en los programas de cribado de cáncer de mama en Andalucía, donde miles de mujeres fueron informadas a tiempo de resultados dudosos en sus mamografías?

	Menos de 10.000 hab.	De 10.001 a 20.000 hab.	De 20.001 a 50.000 hab.	De 50.001 a 100.000 hab.	Más de 100.000 hab.	TOTAL
Sí, he seguido el tema con mucha atención	44,2%	56,5%	57,1%	64,8%	56,6%	55,4%
Sí, he oído algo	39,1%	33,3%	28,8%	25,5%	32,0%	32,0%
No tenía noticia de ello	16,8%	10,2%	14,1%	9,7%	11,3%	12,6%

¿Cómo valoraría la gestión que ha hecho la Junta de Andalucía de este problema con los cribados del cáncer de mama?

	Menos de 10.000 hab.	De 10.001 a 20.000 hab.	De 20.001 a 50.000 hab.	De 50.001 a 100.000 hab.	Más de 100.000 hab.	TOTAL
Ha gestionado bien la situación, actuando con rapidez	13,7%	10,7%	21,6%	33,3%	31,3%	24,1%
Ha gestionado la situación de forma aceptable, aunque con retrasos	23,3%	19,0%	19,6%	16,2%	19,1%	19,6%
Ha gestionado mal la situación, con poca transparencia	31,5%	11,9%	17,6%	23,9%	17,3%	20,5%
Ha gestionado muy mal la situación, ocultando información	31,5%	58,3%	41,2%	26,5%	32,4%	35,9%

[Pregunta filtrada: Sólo a quienes responden que Sí conocen el caso de los cribados del cáncer de mama.]

¿Este episodio de los cribados de cáncer de mama ha afectado a su confianza en los programas de prevención del cáncer del SAS?

	Menos de 10.000 hab.	De 10.001 a 20.000 hab.	De 20.001 a 50.000 hab.	De 50.001 a 100.000 hab.	Más de 100.000 hab.	TOTAL
Sí, ha reducido mucho mi confianza	34,6%	38,5%	23,2%	21,4%	33,0%	30,4%
Sí, ha reducido algo mi confianza	22,9%	26,0%	21,9%	21,4%	16,5%	20,5%
No ha afectado a mi confianza	39,9%	34,4%	53,0%	50,8%	42,7%	44,3%
No me afecta / No soy usuaria/o de esos programas	2,6%	1,0%	2,0%	6,3%	7,8%	4,8%

¿Cree usted que la dimisión de la consejera de Salud fue una respuesta suficiente al problema de los cribados, o considera que deberían haberse depurado más responsabilidades?

	Menos de 10.000 hab.	De 10.001 a 20.000 hab.	De 20.001 a 50.000 hab.	De 50.001 a 100.000 hab.	Más de 100.000 hab.	TOTAL
Fue una respuesta suficiente y adecuada	17,2%	15,9%	27,7%	30,6%	29,7%	25,6%
Fue insuficiente, deberían haberse depurado más responsabilidades	78,4%	78,4%	66,7%	64,0%	65,4%	69,3%
No era necesaria ninguna dimisión	4,5%	5,7%	5,7%	5,4%	4,8%	5,1%

7.6. Urgencias hospitalarias y atención especializada

¿Ha acudido a unas urgencias hospitalarias del SAS en los últimos 12 meses?

	Menos de 10.000 hab.	De 10.001 a 20.000 hab.	De 20.001 a 50.000 hab.	De 50.001 a 100.000 hab.	Más de 100.000 hab.	TOTAL
Sí, una vez	16,7%	21,8%	31,4%	27,8%	26,8%	25,2%
Sí, varias veces	29,8%	18,2%	24,9%	36,8%	26,0%	27,2%
No	53,5%	60,0%	43,8%	35,4%	47,2%	47,5%

¿Considera que el número de profesionales sanitarios (médicos, enfermeros/as) en hospitales públicos de su zona es suficiente para atender adecuadamente a la población?

	Menos de 10.000 hab.	De 10.001 a 20.000 hab.	De 20.001 a 50.000 hab.	De 50.001 a 100.000 hab.	Más de 100.000 hab.	TOTAL
Sí, es claramente suficiente	5,1%	14,6%	3,4%	5,0%	5,1%	5,8%
Es, más o menos, suficiente	9,1%	1,9%	6,9%	5,8%	5,1%	6,0%
Es insuficiente	43,1%	37,9%	42,3%	44,6%	53,4%	46,4%
Es muy insuficiente	42,6%	45,6%	47,4%	44,6%	36,4%	41,8%

7.7. Modelo sanitario, gasto público y privatización

¿Sabía usted que Andalucía tiene un gasto sanitario por habitante inferior a la media de las comunidades autónomas españolas?

	Menos de 10.000 hab.	De 10.001 a 20.000 hab.	De 20.001 a 50.000 hab.	De 50.001 a 100.000 hab.	Más de 100.000 hab.	TOTAL
Sí, lo sabía	19,6%	53,3%	30,9%	26,8%	28,7%	29,8%
No lo sabía, pero no me sorprende	42,3%	18,7%	37,1%	44,2%	34,6%	36,2%
No lo sabía y me sorprende	38,1%	28,0%	32,0%	29,0%	36,6%	34,0%

¿Cree usted que la Junta de Andalucía debería destinar más recursos económicos a la sanidad pública, aunque supusiera recortar en otras áreas?

	Menos de 10.000 hab.	De 10.001 a 20.000 hab.	De 20.001 a 50.000 hab.	De 50.001 a 100.000 hab.	Más de 100.000 hab.	TOTAL
Sí, sin ninguna duda	85,8%	80,6%	73,4%	73,0%	66,2%	73,9%
Probablemente sí	7,9%	12,6%	20,1%	19,7%	21,9%	17,5%
No necesariamente, depende de cómo se gestionen los recursos actuales	5,8%	5,8%	5,4%	5,8%	9,7%	7,1%
No, el presupuesto actual es suficiente	0,5%	1,0%	1,1%	1,5%	2,3%	1,4%

¿Tiene usted contratado algún seguro médico privado?

	Menos de 10.000 hab.	De 10.001 a 20.000 hab.	De 20.001 a 50.000 hab.	De 50.001 a 100.000 hab.	Más de 100.000 hab.	TOTAL
Sí, por decisión propia	30,1%	22,7%	14,1%	27,1%	24,5%	23,8%
Sí, porque me lo proporciona mi empresa	2,1%	11,8%	3,8%	1,4%	9,9%	6,2%
No, pero me lo estoy planteando debido a los problemas del SAS	10,4%	6,4%	11,4%	8,3%	6,1%	8,2%
No, y no me lo planteo	57,5%	59,1%	70,8%	63,2%	59,5%	61,7%

En los últimos años, la Junta de Andalucía ha incrementado los conciertos con hospitales y clínicas privadas para derivar pacientes del SAS. ¿Cuál es su opinión al respecto?

	Menos de 10.000 hab.	De 10.001 a 20.000 hab.	De 20.001 a 50.000 hab.	De 50.001 a 100.000 hab.	Más de 100.000 hab.	TOTAL
Me parece bien, así se atiende antes a los pacientes	23,2%	22,9%	30,2%	31,9%	29,1%	27,8%
Es una solución temporal aceptable, pero se debería reforzar lo público	27,8%	25,7%	34,1%	30,4%	26,8%	28,8%
Me parece mal, es una forma de privatización encubierta	18,0%	10,5%	8,2%	12,3%	10,8%	12,0%
Me parece muy mal, ese dinero debería invertirse en la sanidad pública	30,9%	41,0%	27,5%	25,4%	33,3%	31,4%

¿Diría que la sanidad pública andaluza se está privatizando de forma progresiva bajo el actual gobierno de la Junta?

	Menos de 10.000 hab.	De 10.001 a 20.000 hab.	De 20.001 a 50.000 hab.	De 50.001 a 100.000 hab.	Más de 100.000 hab.	TOTAL
Sí, claramente se está privatizando	60,7%	48,2%	57,1%	43,7%	51,1%	52,7%
Se está privatizando en parte, aunque no del todo	15,3%	16,4%	16,8%	10,6%	12,0%	13,8%
No, no se está privatizando	14,8%	21,8%	17,9%	38,0%	31,0%	25,4%
No tengo una opinión formada	9,2%	13,6%	8,2%	7,7%	5,9%	8,1%

7.8. Profesionales sanitarios y condiciones laborales

¿Cómo valoraría el trato profesional y humano que recibe por parte de los profesionales sanitarios del SAS?

	Menos de 10.000 hab.	De 10.001 a 20.000 hab.	De 20.001 a 50.000 hab.	De 50.001 a 100.000 hab.	Más de 100.000 hab.	TOTAL
Muy bueno	42,9%	39,8%	53,0%	37,1%	54,0%	47,7%
Bueno	37,7%	45,4%	38,4%	55,9%	29,0%	38,1%
Regular	17,8%	5,6%	5,4%	4,2%	9,2%	9,0%
Malo		9,3%	0,5%	1,4%	5,8%	3,4%
Muy malo	1,6%		2,7%	1,4%	1,9%	1,7%

¿Cree usted que los profesionales sanitarios del SAS trabajan en buenas condiciones o están sobrecargados de trabajo?

	Menos de 10.000 hab.	De 10.001 a 20.000 hab.	De 20.001 a 50.000 hab.	De 50.001 a 100.000 hab.	Más de 100.000 hab.	TOTAL
Trabajan en buenas condiciones	9,4%	4,9%	8,4%	4,5%	5,1%	6,4%
Están algo sobrecargados	15,6%	8,8%	19,1%	28,0%	24,6%	20,6%
Están muy sobrecargados	46,1%	47,1%	55,1%	47,7%	50,8%	49,9%
Están en una situación insostenible de sobrecarga	28,9%	39,2%	17,4%	19,7%	19,5%	23,0%

¿Ha percibido falta de personal médico en alguno de los servicios del SAS que ha utilizado recientemente?

	Menos de 10.000 hab.	De 10.001 a 20.000 hab.	De 20.001 a 50.000 hab.	De 50.001 a 100.000 hab.	Más de 100.000 hab.	TOTAL
Sí, claramente faltaba personal	55,3%	62,4%	51,6%	73,7%	54,1%	57,5%
En alguna ocasión he notado falta de personal	23,9%	7,3%	17,9%	5,8%	17,1%	16,0%
No, me pareció que había personal suficiente	18,3%	26,6%	27,7%	17,5%	24,9%	23,3%
No he utilizado el SAS recientemente	2,5%	3,7%	2,7%	2,9%	3,9%	3,3%

¿A quién cree que se debe atribuir principalmente la falta de médicos en la sanidad pública andaluza?

	Menos de 10.000 hab.	De 10.001 a 20.000 hab.	De 20.001 a 50.000 hab.	De 50.001 a 100.000 hab.	Más de 100.000 hab.	TOTAL
A la Junta de Andalucía, por no ofrecer condiciones atractivas para retener profesionales	61,5%	67,0%	46,2%	52,2%	47,0%	52,6%
A la sanidad privada, que atrae a los médicos con mejores condiciones	0,6%	4,0%	5,2%	0,7%	0,9%	2,0%
Es un problema común a toda España y Europa	35,1%	22,0%	44,5%	47,1%	49,7%	42,5%
No creo que falten médicos	2,9%	7,0%	4,0%		2,4%	3,0%

7.9. Valoración política de la gestión sanitaria

Comparando con la gestión sanitaria durante la etapa anterior del PSOE en la Junta, ¿diría que la sanidad pública andaluza ha mejorado, sigue igual o ha empeorado con el actual gobierno del PP?

	Menos de 10.000 hab.	De 10.001 a 20.000 hab.	De 20.001 a 50.000 hab.	De 50.001 a 100.000 hab.	Más de 100.000 hab.	TOTAL
Ha mejorado mucho	8,2%	7,7%	8,0%	9,6%	12,9%	10,0%
Ha mejorado algo	3,6%	10,6%	16,1%	17,0%	16,1%	13,1%
Sigue más o menos igual	32,3%	24,0%	23,0%	33,3%	24,9%	27,2%
Ha empeorado algo	26,7%	12,5%	34,5%	22,2%	22,6%	24,4%
Ha empeorado mucho	28,2%	37,5%	18,4%	17,0%	22,6%	23,8%
No puedo comparar / No vivía en Andalucía entonces	1,0%	7,7%		0,7%	0,9%	1,5%

¿A quién atribuye usted la responsabilidad principal de la situación actual de la sanidad pública en Andalucía?

	Menos de 10.000 hab.	De 10.001 a 20.000 hab.	De 20.001 a 50.000 hab.	De 50.001 a 100.000 hab.	Más de 100.000 hab.	TOTAL
A la Junta de Andalucía	35,4%	56,2%	50,0%	40,1%	36,0%	41,4%
A los gobiernos anteriores del PSOE	5,8%	3,8%	5,6%	2,2%	2,7%	3,9%
Al Gobierno de España	16,9%	20,0%	15,7%	29,2%	18,9%	19,5%
A la falta de financiación del sistema autonómico	5,3%	4,8%	6,7%	8,8%	10,2%	7,7%
A problemas estructurales del sistema sanitario que vienen de lejos	2,1%	2,9%	11,2%	2,9%	10,2%	6,9%
A la pandemia del Covid-19 y sus efectos	0,5%		2,2%		2,4%	1,4%
A todos por igual	33,9%	12,4%	8,4%	16,8%	19,5%	19,1%

El presidente de la Junta de Andalucía, Juanma Moreno, ha afirmado que “el sistema sanitario andaluz es ejemplar”, ¿hasta qué punto está de acuerdo con esa afirmación?

	Menos de 10.000 hab.	De 10.001 a 20.000 hab.	De 20.001 a 50.000 hab.	De 50.001 a 100.000 hab.	Más de 100.000 hab.	TOTAL
Totalmente de acuerdo	2,0%	6,7%	11,7%	4,2%	8,8%	7,1%
De acuerdo	12,7%	21,0%	13,9%	11,9%	17,9%	15,6%
Ni de acuerdo ni en desacuerdo	10,7%	10,5%	15,6%	4,2%	7,4%	9,4%
En desacuerdo	34,5%	31,4%	32,8%	47,6%	30,2%	34,2%
Totalmente en desacuerdo	40,1%	30,5%	26,1%	32,2%	35,6%	33,7%

¿Considera que la sanidad debería ser un tema decisivo a la hora de votar en las próximas elecciones autonómicas andaluzas?

	Menos de 10.000 hab.	De 10.001 a 20.000 hab.	De 20.001 a 50.000 hab.	De 50.001 a 100.000 hab.	Más de 100.000 hab.	TOTAL
Sí, absolutamente, será mi principal criterio	49,0%	55,1%	46,2%	55,9%	52,8%	51,5%
Sí, es un tema muy importante, entre otros	45,5%	35,5%	38,6%	26,6%	36,8%	37,3%
Es importante, pero no decisivo	5,6%	7,5%	10,9%	16,8%	9,0%	9,6%
No, hay otros temas más importantes		1,9%	4,3%	0,7%	1,4%	1,6%

El gobierno de la Junta prometió que los andaluces serían atendidos en su centro de salud en un máximo de 48-72 horas. ¿Cree usted que esa promesa se está cumpliendo en su caso?

	Menos de 10.000 hab.	De 10.001 a 20.000 hab.	De 20.001 a 50.000 hab.	De 50.001 a 100.000 hab.	Más de 100.000 hab.	TOTAL
Se cumple siempre	12,6%	13,3%	12,5%	17,9%	12,5%	13,4%
Se cumple a veces	13,6%	8,6%	8,5%	11,4%	13,1%	11,6%
No se cumple casi nunca	73,8%	78,1%	79,0%	70,7%	74,4%	75,0%

7.10. Propuestas y preguntas abiertas

**Le voy a leer una serie de medidas que se podrían tomar para mejorar la sanidad andaluza.
Dígame por favor cuáles son las tres que considera más prioritarias.**

PRIMERA medida

	Menos de 10.000 hab.	De 10.001 a 20.000 hab.	De 20.001 a 50.000 hab.	De 50.001 a 100.000 hab.	Más de 100.000 hab.	TOTAL
Contratar más médicos y enfermeros/as para el SAS	52,3%	50,9%	48,6%	53,9%	53,9%	52,3%
Reducir las listas de espera quirúrgicas y de consultas	2,6%	11,3%	13,1%	8,5%	8,0%	8,3%
Reforzar la atención primaria	6,2%	6,6%	8,2%	2,8%	3,7%	5,2%
Aumentar el presupuesto sanitario público	10,8%	8,5%	14,8%	10,6%	21,5%	15,1%
Mejorar las condiciones laborales de los profesionales sanitarios	9,2%	6,6%	4,4%	5,7%	3,2%	5,3%
Mejorar los programas de prevención y detección precoz del cáncer	6,7%	1,9%	0,5%	1,4%	2,3%	2,7%
Garantizar atención sanitaria completa en zonas rurales	1,5%	7,5%	3,3%	0,7%	1,1%	2,3%
Invertir en infraestructuras sanitarias	6,2%	1,9%	5,5%	5,0%	3,4%	4,4%
Mejorar el acceso a servicios de salud mental	4,1%	2,8%	1,1%	11,3%	1,4%	3,5%
Reducir la derivación de pacientes a la sanidad privada	0,5%	1,9%	0,5%		1,4%	0,9%

SEGUNDA medida

	Menos de 10.000 hab.	De 10.001 a 20.000 hab.	De 20.001 a 50.000 hab.	De 50.001 a 100.000 hab.	Más de 100.000 hab.	TOTAL
Contratar más médicos y enfermeros/as para el SAS	26,2%	15,3%	16,7%	17,4%	18,6%	19,2%
Reducir las listas de espera quirúrgicas y de consultas	22,4%	31,6%	15,6%	31,2%	18,6%	22,0%
Reforzar la atención primaria	10,4%	6,1%	10,0%	6,5%	8,8%	8,7%
Aumentar el presupuesto sanitario público	12,6%	15,3%	22,8%	16,7%	22,6%	19,0%
Mejorar las condiciones laborales de los profesionales sanitarios	19,1%	13,3%	19,4%	10,1%	10,4%	14,1%
Mejorar los programas de prevención y detección precoz del cáncer	2,2%	1,0%	5,0%	2,2%	1,5%	2,4%
Garantizar atención sanitaria completa en zonas rurales	3,8%	3,1%	1,1%	4,3%	4,0%	3,3%
Invertir en infraestructuras sanitarias	2,7%	12,2%	3,9%	6,5%	8,8%	6,7%
Mejorar el acceso a servicios de salud mental	0,5%	1,0%	3,3%	3,6%	1,8%	2,0%
Reducir la derivación de pacientes a la sanidad privada		1,0%	2,2%	1,4%	4,9%	2,5%

TERCERA medida

	Menos de 10.000 hab.	De 10.001 a 20.000 hab.	De 20.001 a 50.000 hab.	De 50.001 a 100.000 hab.	Más de 100.000 hab.	TOTAL
Contratar más médicos y enfermeros/as para el SAS	10,2%	6,4%	6,9%	16,1%	16,0%	12,0%
Reducir las listas de espera quirúrgicas y de consultas	14,0%	5,3%	21,1%	10,9%	19,9%	16,0%
Reforzar la atención primaria	15,9%	11,7%	16,0%	19,0%	10,8%	14,2%
Aumentar el presupuesto sanitario público	15,3%	39,4%	16,0%	22,6%	14,6%	19,1%
Mejorar las condiciones laborales de los profesionales sanitarios	13,4%	8,5%	14,3%	13,1%	16,4%	14,0%
Mejorar los programas de prevención y detección precoz del cáncer	12,1%	8,5%	4,0%	7,3%	5,2%	6,9%
Garantizar atención sanitaria completa en zonas rurales	5,7%	4,3%	1,1%	4,4%	4,9%	4,1%
Invertir en infraestructuras sanitarias	10,8%	10,6%	9,7%	0,7%	8,7%	8,2%
Mejorar el acceso a servicios de salud mental		2,1%	7,4%	2,9%	1,4%	2,7%
Reducir la derivación de pacientes a la sanidad privada	2,5%	3,2%	3,4%	2,9%	2,1%	2,7%

Tablas cruzadas por TAMAÑO DE MUNICIPIO — Atención primaria

Espera +2 semanas para cita médico (%)

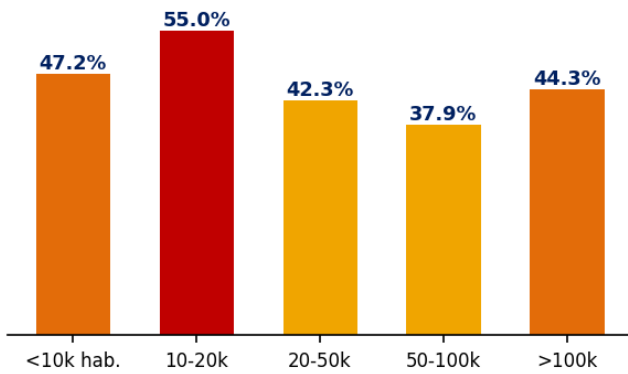

Atención primaria funciona peor desde Moreno Bonilla (%)

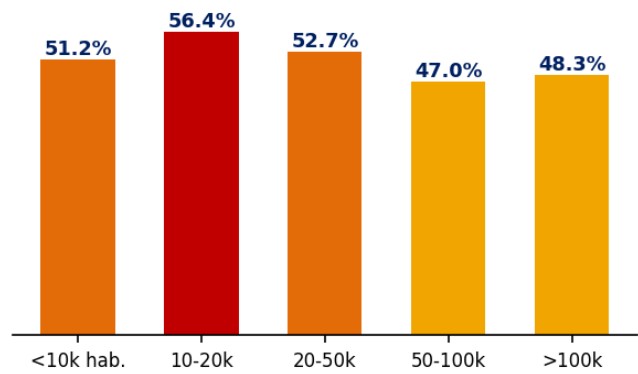

Tablas cruzadas por TAMAÑO DE MUNICIPIO

Sanidad como problema principal (%)

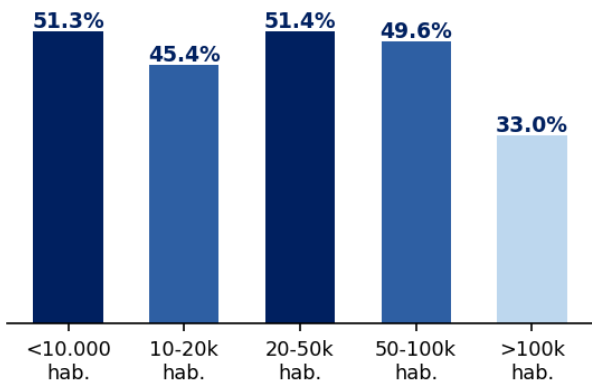

Ha acudido a urgencias hospitalarias en el último año (%)

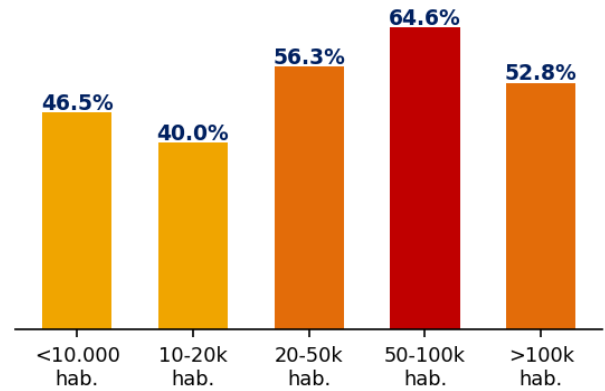

Los municipios pequeños y medianos sienten más la presión sanitaria